時報

民國念四年七月念九日星期一

今天本報二張另加一張半刊售大洋三分四厘

第一萬一千零九十四號

內政部登記證警字第三三五號

中華郵政特准掛號立券之報紙

老牌明星花露水

越越香陳

上海四馬路

中西大藥房

夏季大廉價

米老鼠大贈品

一滴香

潔白皮膚原料

購一滴香水送本品一瓶 每瓶五角

買一送一

神効功德水

靈寶丹

紅神丹

九星蚊蟲香

大保命時疫水

瓶法國香水

名目繁多

定價極廉

痰敵（露）（片）

化痰止咳平喘治癆

（片）大瓶二元 小瓶一元

（露）每瓶一元半

胃鑰（片）（汁）

開胃消食 去積降火

（片）大瓶一元 小瓶五角

（汁）每瓶一元

保命時疫水 四十瓶原價一元二角半 現每元五十瓶

藥製白蘭地 每瓶二角每條四元 現減售每條一元六

新鮮菓子露 大瓶五角每元三瓶 小瓶三角每元五瓶

硫化碱

染廠皮廠必需基本原料

製造精良 勝過舶來

天通化學工業廠出品

總經理 東亞公司藥品部

上海河南路三三九號

電話九一七三四 九二二二六號

SODIUM SULPHIDE

一名硫化鈉

大陸銀行儲蓄部

貸借對照表

中華民國廿四年六月三十日

科目	金額
本部基金	六〇〇·〇〇〇·〇〇
公積金	一一二·七四三·九九
活期存款	六·四二四·三〇四·六一
定期存款	一三·八七八·六〇〇·三七
應付利息	五八五·八八五·五〇
本期純益	四六·五六二·〇七
合計	二一·六四八·〇九六·五四

科目	金額
抵押放款	四·二九〇·一三三·〇三
有價證券	八·九七九·二二七·一四
存放銀行	四·四七二·三六九·六六
應收利息	三一一·九一五·九一
庫存現金	三·五九四·四五〇·六九
合計	二一·六四八·〇九六·五四

右列貸借對照表各款業將帳目及各分支部報告逐一審核無誤並查明各項放款之抵押品及有價證券等均確實穩妥特此證明

會計師 李政印

上海市商會為領取信用小借款空白申請書事公告

……本市工商業欲申請信用小借款者可逕赴本會三樓附設之工商業復興委員會領取該項空白書表照式填報其赴會領取書表之時間除例假日期外每日上午九時起至下午五時止特此通告

徐延年 藍紱彰 律師受任黃金大戲院周信芳（卽麒麟童）常年法律顧問通告

茲受任上開當事人常年法律顧問如有侵害其法益者當依法保障之此佈

事務所上海愛多亞路三十九號 電話八一一九〇

上海金業交易所股份有限公司更換新股票通告

本公司合併增資呈奉實業部核准註冊自應更換新股票現在新股票業已印就請各股東於七月二十日起至本公司股務處領取申請書照式填明蓋章連同舊股票於八月六日起交本公司股務處驗收當給收據一俟新股票填就登報通告即憑收據領取新股票特此通告伏希公鑒

理事會謹啓

上海金業交易所股份有限公司召集第廿七屆股東常會通告

本公司定於本年八月四日下午二時在本公司市場內開第二十七屆股東常會報告本屆營業狀況凡我股東請於七月廿七日起至八月二日止每日上午十時至下午四時持股票至本公司股務處領取入場證至開會日憑入場證領取議決票再本公司股票自七月五日起暫停過戶俟開股東會後再行繼續辦理特此通告

理事會啓

持志學院暨附設國學監獄商業專修科招男女生

（大學部）中國文學系法律系政治經濟系一年級新生及二……國學，監獄，商業專修科一年級新生（報名）即日起……（報名）……寧波路四十號……

上海電力公司通告

為一九七三年到期五釐半銀圓組第一抵押權債券暫停過戶

茲為籌備給付上開債券息金事所有該項債券註冊簿於一九三五年八月一日起至八月十日止（起止兩日一併計入在內）停止過戶之登記特此通告

經理債券登記及過戶人揚子保險公司啓

老刀牌香烟

質味兼佳 馳名最早 信譽卓著 口碑載道

全國無綫電台廣播節目

全國廣播無線電台（以週率序）

南京路石路口
大盛福綢緞局
◉本月份播音節目◉

藝員	節目	時間
	唱片	中午十二時—十二時三刻
	唱片	下午一時—一時三刻
	歌唱	下午六時—七時
朱介生	彈詞	下午七時—八時
	滑稽	下午八時—九時
	蘇灘	下午九時—十時
	全部小金鈴	下午十時—十一時
	中曲	下午十一時—十二時

電台：中西　週波：一〇四〇

如荷點唱請至本局領取點唱劵（函索附郵票二分）

華光　鶴鳴　惠靈　華東　市音　華興　利利　國華　航業　大華中華　中研　亞聲　上海　永生　華美　中西　東方　佛音　明遠　李樹德堂　富星　友聯　安定　福音　敎本　新新　亞東　周協記　建華　同樂　東陸　華泰

◇南寧◇ 廣西省　◇青島◇ 宏波　◇鎮江◇ 江蘇省　◇杭州◇ 浙江省　◇北平◇ 北平　◇香港◇ 香港　◇廣州◇ 廣州市　◇南京◇ 中央

本埠增刊 兒童刊 （明日出版）

颶風吹襲漳泉廈

◇◇◇廈門方面

廈門通信、廈市自廿一日午後、風雨大作、市上低處、水深一二尺、是夜、雨仍綿續不止、二十三日晨風勢益烈、泉州・安海・東石・金門等、各內港小輪船、自晨間開往後、午後均未回航來廈、泉廈聯運汽車、自泉來者僅開第一班、自廈往泉開至第二班、漳碼廈汽車、上午照常往來、下午漳嵩汽車自漳載客至嵩嶼、以波浪巨大、不敢渡江、因是停駛、截至二十三日午後、泉漳廈交通、即全告斷絕、廈門鼓浪嶼間、小舟往來者、比常時已減十之七八、下午一時後、全停往來、間有冒險載客、每名收載資一角、但至晚即亦停駛、蓋波濤險惡、舟子雖願冒險、而乘客非有急事、必不渡江也、又各地電線、亦多中斷、福廈・漳廈有線電不通、中航南下機未到、本市電話線亦多損壞、電話不通者數十號、二十四日風勢已殺、惟午後及晚復大雨兩次、故溝渠皆滿、市上低處、雨來則水漲、雨止則水亦退落溝中、僅居民偶受短時間之困苦、倘無大礙、電報電話線二十五日始修復、

◇◇◇泉州方面

此次颶風吹過泉屬海面、泉城受雨侵襲、海水與山洪相激、江水遂至上岸、自二十三晚十時許、漸由南門灌入城中、至十二時、花橋亭以下、盡成澤國、泉安楓角各汽車、皆北開避水、居民亦紛紛遷避、二十三日水勢續漲、南城及東西城均被災、水深三四尺至五六尺、蔡公洲水高約八尺、晚十時後、水始漸退、二十五日午後、城內自承天寺巷至花橋亭一帶、水已全發、低處如義全等處、則尚有二三尺不等、至二十六日退盡、至此次水漲之損失、城內倒屋五座、傷四人、大水中溺死三人、地瓜・甘蔗・蔬菜等物、淹沒與沖毀者、當在不少、車路亦被沖毀多段、

◇◇◇漳州方面

漳城二十二日午後、風雨大作、城中低處、水深一二尺、是夜雨仍不斷、二十三晨、近郊池潭溢滿、中午風勢益烈、各汽車交通、午後皆停、廿三夜北溪一帶村莊、相繼淹水、浦南圩亦成澤國、江東橋附近及石尾東尾一帶、先後被水、漳嵩路之江東橋段路面、水深三尺許、城東之田中央・塗內浦頭・港腳・敎子橋・下田巖一帶十餘社、亦告入水、自七八尺至三四尺不等、廿四晨雨又傾盆而下、西鄉之洋坪・下坡・洋老洲・三相公廟・南鄉之田中央・大小溪・飛機場一帶、亦告泛濫、下午二時許、南河堤岸水越堤而上、南門之杉巷・陳公巷等市街、水已盈尺、五時許、水勢益急、狂流所到、南市街・西橋亭・少司徒・下薰里等處、亦已入水、各商家相率搬貨、各公司汽車、多駛停中山公園附近避水、而住居下薰里少司徒等處妓女、亦多遷居旅社、粟園頓成下薰里之第二、廿五日、城之東西南三隅、均爲洪水環繞、水深度、澄觀道五尺、洋老洲六尺許、南市街四尺、上坂三尺許、下營街三尺、市仔頭三尺許、當時交通全靠小舟、淹水各市街之喧囂、亦只得雇民船分班巡邏、中午北溪水先告退落、午後二時三十分起、大雨復至、至四時雨止、五時三十分西溪水亦開始退落、廿六晨大晴、水亦下流、至晚已退二尺許、迄昨（廿七）晨、北溪水告退盡、西南兩方尚被水浸、至中午始全退去、漳屬爲產米之區、浦澄龍溪南靖浦均爲產米地、亦均爲被水區、惟交通甫復、四鄉農作損失、現尚未詳耳、

此兩個人當有一個傳染瘧疾但決非血液強旺之一個

勿任瘧疾剝奪君之精神體力
服用韋廉士醫生紅色補丸培補血液以制服此病

凡口液含有瘧菌之蚊子當其咬人時卽自動地將瘧菌注射於被咬者之血液中倘此人血液不強不足以毀滅瘧菌使其不能繁殖生事則瘧菌卽能引起瘧疾此乃醫學所昭示吾人如何沾染或避免瘧疾之情形也由是觀之可知防治瘧疾之秘訣全在血液之培補務使血液強壯有力純潔鮮紅俾瘧菌不能生存於其間也

韋廉士醫生紅色補丸補血健腦最爲完美馳名世界垂五十年其能助千萬患瘧病家戰勝此人類惡魔者豈偶然哉是以君如欲防瘧治瘧或恢復體力於瘧後務須服用韋廉士醫生紅色補丸以培補君之血液是耳

江蘇高郵中市復源號主人劉達人君來書云「三年前鄙人服務運河平工事務所時終日奔波于烈日之下夜間寒露襲人忽患瘧疾愈後精神不振氣力全無手足顫動迭服各藥無效後幸得舍親朱祇園君介紹韋廉士醫生紅色補丸連服數瓶精神不振旋卽體健身強現雖暑氣薰蒸毫無畏懼足證韋廉士醫生紅色補丸補力之偉大也」

韋廉士醫生紅色補丸統治血虧各症如血虛腦弱食滯早老諸虛百損痛風瘧疾脚氣以及婦科各症屢試屢驗男女老少莫不咸宜　各藥房均有出售或向上海江西路四五一號韋廉士醫生藥局購買每瓶大洋一元五角六瓶八元郵力免收

上週標金之回顧

全週計有二十四元六角差次 結果漲二十元零二角

上週間標金市況、變幻環生、劇烈波浪、漲風甚厲、竟相繼踰越八百六十及七十元兩重關外、新高峰層見疊出、曾創八百七十九元八角、按其致漲原因、國內外消息種種均有利於買方、並且經滬商領袖向政府建議、改革金融、一度引起同業之無稽猜測、神精過敏者、覺顧新舉含有通貨膨脹之意味、更有某項新謠諑、致金市飛黃騰達、至於外銀倚平、匯兌軋漲、外匯明晴俱緊、關金及標金價均升、更能助長漲風、逐日波瀾日巨、終有十餘元過程、但呈易昂難抑之勢、自（週一）外銀未更、匯兌略升、但有美國取消白銀利益稅之消息、故開盤即低三元九角、爲八百四十八元六角、次見四十五元二角、（本週最低價）詎因大戶猛進、外匯稍軟、映出五十元外、空方傾進益切、曾升至五十八元、終稍回下、結果五十五元九角、較上週六升三元四角、（週二）開盤五十六元、因外電傳英國銀市場有增加保證金二成、則銀投機家多方恐須軋出、是以銀價看跌、人心激昂、由五十四元二角直升至六十一元二角、但外匯仍平、漲風未能蟬聯、午後站平、結果又升三元半、爲五十九元四角、（週三）路透電云、英議員畢特門談話、美銀價值仍須提高至一元二角九分、故開盤即低爲五十三元二角、次見二元八角、見低買戶較多、升爲五十七元一角、終則回小三元半、爲五十五元九角、（週四）報載有改革金融消息、引起議傳、開盤即漲至六十元關外、爲二元七角、旋再升至五元三角、印銀報大、外匯回鬆、數次跌入六十元內、結果復升四元一角、爲六十元、（週五）晨開稍低、爲八百五十八元二角、次見七元三角、及印銀預測須小、後果猛跌、更有某項謠傳、飛騰至六十九元四角、收市七元四角、竟又漲起七元四角、（週六）開盤六十六元八角、春元永進一千六百餘條、元盛永亦進七百餘條、且久未更動之匯豐掛牌猛縮、內盤亦軟、致價飛漲十三元、昂至七十九元八角、（本週三最高價）末幾、外匯回鬆、且預悉印銀須大、兩次退入七十元內、結果再漲五元四角、爲八百七十二元八角、較之前週六午收又漲廿元〇三角、本週中高低三十四元六角、開收盤較升廿四元一角、

△雙方陣容　（本月份）尚有八十四條、內多方八家、計乾昌祥廿一條、福昌福興永各十四條、大豐恒惡祥同豐恒鼎康福泰亨各七條、空方盈豐恒八十四條、一家、（八月份）尚有一千五百九十六條未清、內多方十家、計福興永七百三十五條、恒餘三百五十條、義豐永一百六十一條、元茂永一百〇五條、空方十五家、計乾昌祥三百〇八條、大德成二百三十一條、益成二百十條、惠祥一百四十條、鼎泰一百廿六條、大豐恒盈豐恒各一百十二條、餘零、（九月份）籌碼共一萬五千七百〇一條、內多方五十家、計申豐一九二五條、餘慶永一六三八條、元茂永一二一一條、大昌祥一一六九條、惠祥九三八條、大德成九一七條、春元永七四二條、元盛永六九三條、同豐恒五一一條、益餘四八三條、恒昌永四三四條、萬豐三三六條、順茂三一五條、元大永三〇一條、豐昌二九四條、祥豐二八〇條、日昌二二四條、潤昌裕二一七條、大順二百十條、空方五十五家、計乾昌祥二二五二七條、恒餘一八七六條、延豐永一一九七條、義豐永一一五五條、瑞興八七五條、慶發永五九五條、元昌永四七六條、元亨四六二條、福興永四五五條、福泰永四〇六條、永德三五〇條、德利三一五條、同益三〇八條、元一三六六條、利豐二五五條、順利二四五條、昌大二一七條、景福祥和滿恒各二一〇條、其餘素瑣、

△現貨赤金　交易不寂、走銷甚活、上海貨加七元半至八元、盈豐恒少數售出、津貨加六七元、大德成盈豐恆各進數百兩、英純金小六辦士、計七鎊〇六辨士半、

△海外銀市　英美均平、匯兌英升一分、美加七五、本埠匯市、掛牌英小二五、美小半元、內盤市況、英鎊三二二五、美跌半元、華商扒多塞出、中央售意亦

……至於關金升六厘、爲一元七角一分八厘、標準金價升二元六角、爲八百七十二元二角、初撳二十一元、後二十四元四角、後反拾七元六角、結果拾六角、較前週六少撳十七元七角、茲將標金匯票銀市價列表於後、

	最高	最低	較上週六
大條近期	三十便士一八七五	三十便士一八七五	平
又遠期	三十便士二五	三十便士一二五	跌一二五
美銀價	六角七分七五	六角七分七五	平
孟買市	七一羅比〇五	七〇羅比八	跌十二個
英匯掛牌	一先令六便士七五	一先令六便士半	跌一二五
美金掛牌	二十八元七五	二十八元二五	跌半元
標金九月	八百七十九元八	八百四十五元二	漲二十元三角

上週債市之回顧

交割逼近軋空甚烈 謠言利多需要大盛

上週七月二十二日至二十七日、華商債券市場、已屆交割逼近時期、前傳軋多之說、竟完全相反、軋空形勢、且頗熱烈、更初傳金融借款、漸見接近、一部份空頭遂起抵補、一部份空頭、仍作負隅之勢、蓋以借款之說、僅空氣而已、但以多方投資實多、空方乃起激烈變化、軋空甚烈、美以紙幣準備現金部份減少二成之說、傳說甚盛、各帮需要之殷、尤使空方大受打擊、依目下債市折扣之低、及游資用途之窄兩點觀察、當尙有繼續趨漲之可能、今日爲期貨交割停市、週一起增拍九月份期貨、當必有一番熱鬧也、上週經過、週一至週四、爲七月份期貨前後之數日、中間祇週二因四號及十四號等之賣出、回小數角外、其餘三日、完全上漲、因某種借款之論、致空方搖動而抵補成掉期、市價均見上騰、尤以週四漲數角至一元七角爲最多、週五六兩日、祇做八月份期貨一個月、又因紙幣準備、現金減低關係、檯面籌碼、頓見枯竭、漲風尤以週六爲最勁、上漲一元至元半、九六竟又高達十二元、前途尙不易看鬆、一週市價結果、大都漲起數角至三元有奇不等、成交總數、共計一萬〇二百八十九萬九千元、茲將其漲跌情形、列表於後、

債別	月期	最高價	星期	最低價	星期	較上週	成交數
一八關	七月	[illegible]	[illegible]	[illegible]	[illegible]	[illegible]	[illegible]
一八關	八月	[illegible]	[illegible]	[illegible]	[illegible]	[illegible]	[illegible]
裁兵	七月	[illegible]	[illegible]	[illegible]	[illegible]	[illegible]	[illegible]
裁兵	八月	[illegible]	[illegible]	[illegible]	[illegible]	[illegible]	[illegible]
一九關	七月	[illegible]	[illegible]	[illegible]	[illegible]	[illegible]	[illegible]
一九關	八月	[illegible]	[illegible]	[illegible]	[illegible]	[illegible]	[illegible]
一九善	七月	[illegible]	[illegible]	[illegible]	[illegible]	[illegible]	[illegible]
一九善	八月	[illegible]	[illegible]	[illegible]	[illegible]	[illegible]	[illegible]
二十捲	七月	[illegible]	[illegible]	[illegible]	[illegible]	[illegible]	[illegible]
二十捲	八月	[illegible]	[illegible]	[illegible]	[illegible]	[illegible]	[illegible]
二十關	七月	[illegible]	[illegible]	[illegible]	[illegible]	[illegible]	[illegible]
二十關	八月	[illegible]	[illegible]	[illegible]	[illegible]	[illegible]	[illegible]
二十統	七月	[illegible]	[illegible]	[illegible]	[illegible]	[illegible]	[illegible]
二十統	八月	[illegible]	[illegible]	[illegible]	[illegible]	[illegible]	[illegible]
二十鹽	七月	[illegible]	[illegible]	[illegible]	[illegible]	[illegible]	[illegible]
二十鹽	八月	[illegible]	[illegible]	[illegible]	[illegible]	[illegible]	[illegible]
金短	七月	[illegible]	[illegible]	[illegible]	[illegible]	[illegible]	[illegible]
金短	八月	[illegible]	[illegible]	[illegible]	[illegible]	[illegible]	[illegible]
二二關	七月	[illegible]	[illegible]	[illegible]	[illegible]	[illegible]	[illegible]
二二關	八月	[illegible]	[illegible]	[illegible]	[illegible]	[illegible]	[illegible]
二三關	七月	[illegible]	[illegible]	[illegible]	[illegible]	[illegible]	[illegible]
二三關	八月	[illegible]	[illegible]	[illegible]	[illegible]	[illegible]	[illegible]
整六	七月	[illegible]	[illegible]	[illegible]	[illegible]	[illegible]	[illegible]
整六	八月	[illegible]	[illegible]	[illegible]	[illegible]	[illegible]	[illegible]
九六	七月	[illegible]	[illegible]	[illegible]	[illegible]	[illegible]	[illegible]
九六	八月	[illegible]	[illegible]	[illegible]	[illegible]	[illegible]	[illegible]
金長	現	[illegible]	[illegible]	[illegible]	[illegible]	[illegible]	[illegible]
九國公債	現	[illegible]	[illegible]	[illegible]	[illegible]	[illegible]	[illegible]

總計一〇二八九九〇

「滿山紅」續稿未到今日暫停

紗布交易所一星期登帳價格表

標準棉紗（反手二十支金雞）（反手二十支紡手十六支反手十支代用）

月期	星期一	星期二	星期三	星期四	星期五	星期六
七月期	[illegible]	[illegible]	[illegible]	[illegible]	[illegible]	[illegible]
八月期	[illegible]	[illegible]	[illegible]	[illegible]	[illegible]	[illegible]
九月期	[illegible]	[illegible]	[illegible]	[illegible]	[illegible]	[illegible]
十月期	[illegible]	[illegible]	[illegible]	[illegible]	[illegible]	[illegible]
十一月期	[illegible]	[illegible]	[illegible]	[illegible]	[illegible]	[illegible]
十二月期	[illegible]	[illegible]	[illegible]	[illegible]	[illegible]	[illegible]

標準棉花（[illegible]）

月期	星期一	星期二	星期三	星期四	星期五	星期六
七月期	[illegible]	[illegible]	[illegible]	[illegible]	[illegible]	[illegible]
八月期	[illegible]	[illegible]	[illegible]	[illegible]	[illegible]	[illegible]
十月期	[illegible]	[illegible]	[illegible]	[illegible]	[illegible]	[illegible]
十一月期	[illegible]	[illegible]	[illegible]	[illegible]	[illegible]	[illegible]
十二月期	[illegible]	[illegible]	[illegible]	[illegible]	[illegible]	[illegible]

◇海外金

英倫金價　七鎊〇五便士半　跌一便

◇海外銀電

英倫二十七日電、大條銀現期均跌、中國印度均進、投機家售出、賣方知足、市面平

倫敦近期	[illegible]	[illegible]
大條遠期	[illegible]	[illegible]
紐約銀價	[illegible]	[illegible]
英美匯價	[illegible]	[illegible]
美英匯價	[illegible]	[illegible]
孟買現貨	[illegible]	[illegible]
英法匯價	[illegible]	[illegible]
英日匯價	[illegible]	[illegible]

銀洋錢市

	早市行情	下午行情
輔幣百元	合錢三百四十二五百文	
銀洋拆息	二角	二角
江南角	合洋八百三十六元	[illegible]
廣東角	合洋七百三十四元八角	[illegible]
銅元兌換	合洋[illegible]	[illegible]
小洋角貼水	[illegible]	[illegible]

海外棉花商電彙集

海外各國共有八大棉市、逐日經濟電訊以供參考

紐約二十七日電、美棉始因利物消息不佳而跌、後因同業買進而堅、終因一部份多頭了結回軟、

月期	星期五	星期六	比較
十月期	[illegible]	[illegible]	[illegible]
十二月期	[illegible]	[illegible]	[illegible]
一月期	[illegible]	[illegible]	[illegible]
三月期	[illegible]	[illegible]	[illegible]
五月期	[illegible]	[illegible]	[illegible]
七月期	[illegible]	[illegible]	[illegible]
現貨	[illegible]	[illegible]	[illegible]
十月高	[illegible]	[illegible]	[illegible]
十月低	[illegible]	[illegible]	[illegible]

麥市受損而漲

芝加哥麥電、坎拿大麥電、利物浦麥電（表）[illegible]

▲湖南米市

昨日浦江來源米船到二十餘艘、本街交易平淡、東新更上市後、人心下趨、市面步趨之勢、白更、早稻、貨質挺、中次平局、變元早稻同落近角、行情如左、

▲蘇北米市

昨日蘇州河下米船到二十餘艘、交易平常、價元稍同低一角、蘇北之米作如下、

調換舊印花下月開始

商會函印花稅局會點 並呈請財部變通手續

調換舊印花稅辦法、規定自七月份起開始、上海市商會奉財政部電係七月二十六日、因此七月份事實上不及開始、今已準備一切、決即公告、凡經核准登記之舊印花稅票、自八月一日起依照部頒辦法第一項規定、開始調換新印花稅票、即一萬元以內者、儘一個月調換、一萬元以上、依照規定分期平均調換、市商會曁於部頒六項辦法、調換手續、甚爲麻煩、特呈請財政部請予變通、同時依照辦法第四項規定「每月調換新印花稅票時、應由各該省市商會會同省印花烟酒稅局、依照第一條所定之標準數目、在封存之舊印花稅票內、如數檢出、繳由省局分別給領繳銷」、於前日函省印花烟酒稅局請派員會同點驗、

錫滬汽車公司股東會決定 下月十五行通車禮

十六開始營業票價已訂定

錫滬長途汽車公司股東大會、於昨午四時、在銀行公會五樓議事室舉行、王曉籟主席、其報告云、錫滬公路、現已竣工、即可通車、至公司股本原定一百萬元、由各發起人認募、原已超總額、惟已繳之股款、則僅五十餘萬元、實部規定發給營業執照、須繳足股本、如何籌足此數、請付討論、旋即討論㊀股本總額案、決議、改定爲六十萬元、由各董事添足後、即呈實部請領執照、㊁通車典禮日期地點案、決議、一、日期定八月十五日、二、地點定南翔古漪園、三、典禮主席團、由蘇省主席陳果夫・上海市長吳鐵城・蘇建設廳長沈百先・滬公用局長徐佩璜、並由公司推舉數人担任之、四、剪綵、敦請陳主席吳市長担任之、㊂開始營業日期案、決議、定八月十六日開始營業、聞該公司客票價目表等、均已訂定、日內公布、在開幕期內、則按價八折計算、以資優待云、（中央社）

意首相贈蔣委員長之 薩伏亞機週內到滬

擬降落虹橋即飛成都致獻

意大利首相墨索里尼氏、爲以三發動機之薩伏亞七十二（Savoia 72）號巨型飛機、一架贈我蔣委員長、頃據本埠意國領事署消息、該機由意國名飛行家史卡隆（Colonel Siliro Scoroni）上校駕駛、唐特（Captain Angelo Tondi）大尉司機、由意飛行來華、經過希臘之雅典・伊拉克之巴格達・印度之加爾各答等地、現已安抵安南河內、即將飛華、於本星期內可抵滬、預定在虹橋飛機場降落、屆時意大利駐華大使羅亞谷諾・航空參贊[illegible]、滬意國官員、均前往機場歡迎、抵滬稍留、即行飛往成都、獻予蔣委員長自用、該機原爲墨索里尼氏所御用、設備異常完美、駕駛來華之史卡隆上校、曾任意國駐美大使館航空武官、[illegible]

圖書館協會八屆年會

杜定友徐則驤等當選執委

上海市圖書館協會、於昨日下午五時在世界社舉行第八屆年會、主席團杜定友・徐則驤・李公樸・首由主席致詞、略謂本會成立於民國十二年、當時圖書館事業方在萌始時期、故本會之成立、在中國圖書界中爲最早、此後每年舉行年會、近年因[illegible]停止、[illegible]、但工作始終未曾中斷、今後希望本會對於圖書館事業加倍努力、負起責任、[illegible]云、次黃[illegible]報告會務、次由通過提案、黃[illegible]提、杜定友[illegible]等提案、㊀推舉委員十人、㊁[illegible]兒童讀物展覽、㊂擬請兒童流通圖書館[illegible]、組織兒童圖書委員會、[illegible]兒童教育、四選派代表二人、參加本[illegible]兒童年[illegible]工作、議決通過、最後選舉職員、開票結果、計杜定友・查[illegible]・徐則驤・黃警頑・李公樸・程伯羣・[illegible]・陳伯逵等十一人當選爲執行委員、

實部籌設中央標準局

組織法已送立院提出審議

實業部以我國工業產品之未能極端發達、實由於各廠自由製造、所產貨物、漫無一定標準、並不依据科學方法區分等級、以致對外貿易、發生重大影響、目前政府正在積極提倡國貨生產、若再任其漫無標準、必致引起種種流弊、不特未能謀向外發展、即在國內市場上、亦將喪失其固有地位、因特籌議組設中央標準局、一切計劃及技術方面、均已籌有相當準備、其組織法已由實部呈送政院、特咨立法院提出審議、刻因立院暑期休假、故尙未能通過、實部俟立院審核通過後、即將開始設立、同將並擬將全國度量衡局撤銷、併入中央標準局、以咨統一辦事系統云云、

茶酒館注意清潔

新生活服務團昨勸導 並抽查進度表以憑獎懲

本市新生活運動促進會所組織之青年服務團、自成立以來、成績斐然、對指導市民實行新生活頗多貢獻、該團團員大多爲職業份子及學生、故除例假外、頗少餘暇、該團內特規定例假日爲服務之期、昨日（念六日）爲星期日、全市十一分團均分別令各組團員出發服務、記者昨經過浦東洋涇鎮及南市等處、遇各團員由組長統率在沿馬路茶樓酒館及理髮所等店舖勸導注意清潔整齊、並向各店抽查該團所發填之進度表、聞將來憑以獎懲云、

歐亞陝蓉線 下月十日開航

歐亞航空公司籌劃之陝蓉航線、茲據該公司息、現擬定於下月十日正式開航、本月三十一日晨由代理機航組主任何思・西安站主任楊醒鐘及機師卡司特（Castel）伯爾等、駕機由滬出發試航、先飛西安、逾宿、一日由西安飛漢中達城都、由西安至漢中一段、試飛頗爲艱難、因該處多山、高度均在三千公尺以上、直飛絕難通達、勢須繞道而飛、擬在漢中附近建一無線電台、藉以報告氣候、至購買新機一節、由董事會遵購聞雙發動機巨型機三架、現正向德漢沙公司磋商、茲公司以航線擴充均有增加、原有飛機已不敷分配、於新機未購妥前、暫向漢沙公司借用三架、該機已由該公司開始裝置、九月中可即抵滬、至該公司總理李景樅日前赴平、業已南返抵京、將於今日來滬、是否將赴陝西現尙未定云、

徐家滙國展會 昨日開幕

市民提倡國貨會主辦之徐家匯國貨展覽會昨日下午三時開幕、到納稅華人會王曉籟、暨各界代表三百餘人、由虞洽卿・王曉籟・林康侯・陳翊廷・邵達人等五人爲主席團、首由邵達人致詞、次由合作科林谷雲報告籌備經過、旋由陳翊廷演說、該會原請魏廷榮呂美玉揭幕剪綵、因事未果、由其男女公子代表、當演說畢、全體陪同至前門、由魏公子六生在音樂悠揚聲中、將覆於大門之布幕、雙手分開、復將籬門推開、揭幕禮成後、又由魏依寶女士持銀剪將綵帶剪斷、當時掌聲雷動、群衆隨後一擁而入、參加之商場、亦即開始營業、廠商計有華洋襪廠大中華橡膠廠五和織造廠等八十餘家、會期三星期、定十七日閉幕

縣農教館定期開春瓜會

[illegible]

高昌國貨會盛況

高昌區國貨運動大會、自開幕以來、[illegible]

國貨世界游藝新奇 繼續徵求廠商參加

新世界原址、已經改爲國貨世界後、現定八月一日開幕、[illegible]

兒童年開幕聲中 民生製兒童扇致慶

八月一日爲兒童年開幕日、[illegible]

中西藥房再增犧牲品

四馬路中西大藥房、[illegible]

文藝茶會 昨舉行園會

第一百七十四次文藝茶話會、於昨日（廿八日）下午四時起、假座[illegible]、[illegible]

胡陳婚禮誌盛

皖教育界人胡[illegible]氏與[illegible]女士、於昨日（二十八）午後四時、假[illegible]新亞酒店、舉行婚禮、[illegible]

衛生冷飲妙品

夏令[illegible]

一顆玉液著全消

[illegible]

正誼社青島旅行 第一批昨日出發

[illegible]

同昌車行印贈哈雷機車新樣本

本埠同昌車行、經理世界著名之美國哈雷[illegible]

汗血週刊的兜風運動

[illegible]

明華銀行襄理 夫婦倆服毒

方祖涵已脫險境 其妻不救檢出一遺書

天津訊、明華銀行襄理方祖涵與其妻王可金服毒自殺、已誌電訊、王氏詎因中毒過深、救、死於法國醫院、昨（廿六）晨地方法院檢察處派檢察官李鴻文帶同檢驗員范德全及法警等、前往法租界法國醫院相驗、驗畢由表親李輔卿暫行領尸、並在王可金身上檢出遺書一封、外書「馬家口振新公司交王可卿小姐」、（按可卿即死者可金之胞妹）、內云「卿妹、姊受刺激太深、四週環境所迫、不得不死、望妹與母親不許爲我倆而傷心、妹要知道我們死比活要痛快的多呢、我知道我是不孝、但是出於不得已、現在母親只有你一人、你千萬要好好孝敬、我死後千萬不可傷心、叫母親好好保重爲要、親愛的母親妹妹再見吧、姊可金絕筆、至方祖涵現已脫離危險、即可出院、

領女孩 開四鎗

華捕當時神經錯亂 判刑六月徒刑緩刑

充當一二六九號華捕之清江人卞長金、四十三歲、在捕房服務達十九年之久、本月十八日晨五時三十分、濟至華盛路七百〇一號與姘婦陳阿貞爲領回所生女孩、發生糾葛、忽然神經錯亂、將所佩手槍開放四響、自殺抑圖擊陳婦、不能確定、案發、被榆林路捕房中西捕將其拘解第一特區法院、訊供詳情、已誌本報、奉諭聽候宣判在案、日昨業聖超推事蒞刑三庭判決、卞長金處徒刑六月、緩刑三年、工部局律師王耀堂請在上訴期間交保、庭上准之、

誘・騙・逼・捉 一女子聲名塗地

張順吉訴失身出亡經過 先後已與兩人發生關係

住居法華東鎮胡家橋一號之張順吉、六十一歲、本地人、因其胞妹金妹（廿二歲）於本月十六日被劉銀根誘拐出外、並携去衣服數十件、現洋六百餘元一案、經張順吉在西區市公安分局指控劉銀根、李分局長立飭偵緝隊分隊長沈文藻副隊長[illegible]、立派正領班方味根・萬如海・偵緝員焦俊鈞・楊紀生・鄭永祥等、分別

飭拘　先後拘獲劉銀根（廿八歲海門人在徐家匯交通大學校當茶房）及張克明（汪炳生）（住法租界望志路永吉里八十七號）交出張金妹、一併帶局、訊據張金妹供、去年春間、被劉銀根引誘成姦、後來知道他家有妻室、故於去年十月間復與汪炳生姘識、十六日是劉銀根來

逼我　一同走、叫汽車一輛、送至曹家渡李家宅五號張克明家、因未見張、仍乘汽車、送至方浜橋華園茶館、至昨日（十七）又同往張克明家、託其向法院備案未成、復至華園茶樓、叫

騙我　去取衣服、至十八日又要叫我往崇明、十六日下午、我在華園等劉銀根時、遇見汪炳生、見面之後、我告伊一番底細、說明不能歸家、故不得已、他（汪炳生）同我去借房子於法租界望志路永吉里八十七號亭子間、二十二日

捉我　、所有平日間取出之衣服數十件、都在劉銀根家、李分局長訊明經過、昨日下午六時許、一併申解總局收訊、

三男童失蹤 先後歸來

本月二十五日下午六時許、閘北滿洲路敦睦里有男童王苗根・顧榮根・竺金榮三名、同時失蹤、王苗根・顧榮根先回、在當晚十一時左右、在敦睦里口被竺金榮之父竺餘慶鳴警將王・顧帶至烏鎮路警察派出所、轉解新閘分局等情、曾誌前報、茲悉是案解局後、由局員發交偵緝隊偵訊、並着王顧二童交保出外、限三天內將竺金榮交案、昨日下午已將竺尋獲、並據竺金榮供稱、並非王顧二人騙出、不願涉訟、當晚與王苗根等在北火車站購票失散後、伊即投北西藏路八十四號大明旅館六號房間暫住、目下旅館內尙有鈔洋一百五十元等語、當經偵緝隊員仲達・張樹文前往大明旅館、果起出中國實業銀行五元鈔票一百五十元、衣服七件、球鞋一雙、帶局後、傳到竺餘慶等、復訊一過、問官以既不願涉訟、着將銀錢衣履等如數發回、三男童命各家長領回嚴加管束了結、

送喪歸來 忽生短見

寧波人袁近水、卅二歲、前在美國兵艦上爲侍者、近來失業賦閒已歷八個月、與妻陳氏（廿七歲）住居法租界西自來火街立賢里口二〇三號四樓、因困於經濟、夫婦時常勃谿、前日貼鄰二〇一號內其妻陳氏之小姊妹因病身死、袁夫婦前往幇同料理喪事、迨午後送喪回家、五時在家沐浴後、忽生短見、出外購買生鴉片煙一元、潛行吞服自殺、至六時許、由兄阿水與其妻發覺、即送仁濟醫院救治、因爲時已久、救治無效、延至昨日下午一點一刻時、在院身死、由醫院照例報告法捕房、派探前往調查死者自殺原因、一面將尸身舁送同仁輔元分堂驗尸所、候今日報請特二法院派員檢驗

蓄水池中溺死

楊樹浦自來水廠內、於昨晚七時許、有一年約二十左右之銅匠學徒、失足跌入蓄水池中、經人撈起、當場送往醫院、因吃水過多、不救身死、

招商局 輪船期廣告

江華　快輪准於七月廿九日（星期一）晚開往漢口沿途各埠均停
建國　快輪准於七月卅一日（星期三）晚開往漢口沿途各埠均停
新江天　快輪准於七月三十日（星期二）下午五時開往寧波
海晏　快輪准於七月卅一日（星期三）晚開往溫州
新銘　快輪准於七月三十一日（星期三）上午九時往青島煙台天津
海元　快輪准於八月三日（星期六）上午九時往青島
安興　快輪准於七月卅一日（星期三）上午十一時往汕頭香港廣州
海祥　快輪准於七月三十日（星期二）上午十一時開往海州連雲港
遇順　快輪准於八月一日（星期四）開往福州廈門
海翊　快輪准於八月一日（星期四）開往汕頭香港廣州

麗愛鶯主演新片「愛犬作良媒」之一幕

威尼斯國際影展 下月十日開幕

德國以最優秀之三部影片參加 意志的勝利爲擁護國社黨名作

德國宣傳部合電影界選出最好的三部影片，將參加意大利威尼斯第三屆國際電影展覽會。此會開幕，定於八月十日，閉幕爲八月二十五日。此三部德國影片是：

㈠意志的勝利，這部影片的內容，是表現一九三四年德國國社黨大會實況的，國社黨爲攝製此片，曾消耗了四十萬馬克。這是一部擁護希特勒的電影，也是德國影片中耗費金錢最多的。

㈡七個正直的人之旗幟。

㈢年青和年老的國王。

除了這三部影片上映於第三屆國際電影展覽會外，尚有三十部影片在該會公映。

格蕾泰嘉寶之最新的姿態

上屆的國際影展，只限於世界上少數的國家，美國是擯棄於外的。這個集會本是歐洲各國影界的一種交換與團結，對抗電影事業最發達的美國。因爲美國影片在歐洲，仍佔着很大的優勢。據一九三三年至一九三四年度統計，美片佔各國影片之比例是這樣的；佔英國百分之六六，德國百分之二十七，法國百分之四十一，意大利百分之五十四，西班牙百分之五十四，所以，必然的使歐洲製片家感到恐懼。試看上次的柏林國際影展，有一件很重要的議決案：「對於惹起國際間的疑惑，及威脅世界和平的電影，我們需要澈底的批判及企圖牠的絕對的消滅」。這樣更是明顯了。我想，國際影展如此的開幕與閉幕，好萊塢的製片家是不會緘默的吧。

德國影片的每年出品，爲一百部至一百四十部，取材比較任何國家爲嚴格。其影片輸出之主要國家，爲法國，捷克，意國和西班牙等。（哲生）

塗抹靈 脚趾濕癢 DERMALINE 未潰用溶液 已潰用粉末 上海四馬路中西大藥房發行

新式摺合 鷹眼牌鏡箱 祇售洋拾六元

鷹眼牌用此新式摺合鷹眼牌鏡箱。不影針光。可以拍得精美圖片。快捷簡便。橫直隨意。定價之廉尤爲驚人。每具祇售大洋十六元（用法參閱所附之說明書）附送柯達六二〇號軟片一卷及柯達雜誌半年。

貴處如無出售。請附匯票洋十六元寄交上海柯達公司。當即奉上一套。（寄費不取）此新式鏡箱。小巧靈薄。攜帶輕便。拍法最易。祇將鏡頭拉出。即可拍照。鏡頭快門均爲柯達著名出品。觀影匣寬大明晰。橫直可用。三脚架接榫有一處。每捲柯達六二〇號軟片。可拍二寸四分之一×三寸四分之一照片八張。

美商 柯達公司 上海圓明園路一八五號

黃天佐之「台型」 「農人之春」在比獲獎 可以算是中國人的面子

◎比京白魯塞爾城二十八日電：國際聯合會國際教育電影協會，應比國農村生活改進委員會之請，乘國際博覽會之便，在此間主辦農村影片國際競賽會，曾函請中國教育電影協會參加，當由中國代表皮作瓊攜帶黃天佐導演之「農人之春」一片，參加競賽。此片內容，描寫中國農家日常生活，至爲美觀，評判委員會特給以優等獎，此種優等獎爲數有三，中國影片即獲其一，評判委員會鑒於此片異常精采，並決定在模範車站電影場公開映演，以示優異。

水國春秋 危險鏡頭

連朝豪雨，加之山洪暴發，河流告漲，水勢洶湧；於是，防堤相繼決口，四鄉盡成澤國，優游自得之農村，一變而爲阿鼻地獄矣。

沿運河某顛亦遭洪流衝入，農民均不及逃，盡被怒湖捲流而去。顛中老農民王壽華一家亦難倖免，咸在驚濤駭浪中葬身魚腹，獨有女兒雪英賴木桶之助得以身免。會是時，雪英忽見其弟壽生被浪捲去，乃奮不顧身游前往救。結果，雪英雖救出其弟，並使之坐在木桶內，然而不幸自己却反墜落水中慘遭滅頂了。

這是中華影業公司處女作，全部有聲對白歌唱片「水國春秋」中之一段，同時亦正是這次開封外景中最危險的一個鏡頭。飾雪英的是新人健美姑娘趙珍妮，飾壽生的則爲新進童星劉犂。二人雖均爲游泳健將，然而洪流湍急，危險殊多，故出發之日，導演卜萬蒼特購大號救命圈數只，以防不測。此眞可謂「性命交關」的冒險鏡頭了。

月明公司 劇本不荒

精不精將來事實證明

中國電影界有一個共通感，便是劇本荒。月明公司自專注力於攝製聲片以後，對於劇本，更加注意，編劇大師李法西，本以多產著，惟嗣後之月明將充實內容，增多生產，劇本自更需要，目下月明作劇人材頗爲集中，已成之作，亦已足應需要；如李編之「流亡」即待開攝，另一未定名新作亦已脫稿，丁丁編之「女戰士」已兩審通過將另編一合於小鄖麗珠主演之劇本，劇名暫定「小强盜」，夏天吾在藝華時代所編之「狂奔」，將環境所不許之部份更改後亦將送審，又有一新型之偵探劇本，正在編寫中，此外又有曹錫松之「船娘」已初審通過，而銀壇宿將鄭逸生，不久亦將有一新作問世云。

東鱗西爪

♥從前金焰手下有三員大將，吳永剛洪偉烈聶耳是也，那時候他們實在可以演一部「俠隱記」，但聶子（四耳先生）竟不辭而別了，眞慘。

♥夏佩珍在「小姨」所唱「在月下」，及英茵所唱「花花世界」二曲，均出自黎錦暉之手，已在百代灌片。該片公映，當在秋涼後。

♥除新星之中華影片公司外，近又有張清濤朱少泉合組之新星有聲影片公司，其處女作爲「精忠傳」，妙極妙極。

♥月華同人，每人醵資兩角，自做菓汁刨冰，自搖冰淇淋，大家心脾生凉，笑口常開。

♥任彭年說：「人一好賭，百事無成。」

♥嚴次平在「女神」半月刊又有「女明星大集成」之花頭，上帝祝福他！

奧迪安大戲院廢址發現 洋鐵箱貯支解女性孩屍

議論紛紜莫衷一是 竟有人疑爲撕票

被害原因未能明瞭

北四川路虬江路三新里對面荒場，係奧迪安大戲院原址，倘未興工建築房屋，故迄猶爲一荒場，昨晨九時許，忽發現一洋鐵箱，放置於該處，路人

好奇

者，趨前揭視之，則內貯者乃赫然一孩屍、而已經將四肢支解，截爲四段，且左耳一只，亦經割去，面目糢糊，血肉狼藉，於是皆驚異，紛紛傳說，嗣經人奔報該處虬江路分駐所第二十七號崗警，立即馳往

察視

覈實，當即據情報告警所，經飭該圖地保嚴留根，投報地方法院，於下午四時許，奉委檢察官書記等蒞場檢驗，驗得

血肉狼藉 見者無不驚異

該孩屍赤裸露體，係屬女性，年約六歲左右，委係因病死後，支解四肢，盛置箱中，拋棄野外，並無家屬認領，着地保負責掩埋，惟對該孩屍來歷，曁

被害

原因，一時未能查明，據附近一般居民傳說，有謂其父母迷信，因育子夭折關係，故加殘害、或謂該孩尸支解四肢、僅存頭顱牽連、面目皮肉脫落、疑係小肉票被撕、紛紛議論、莫衷一是、

盜犯判處徒刑

盜匪陸根生（即小根生），因於民國廿二年十二月廿八日至去年二月十三日之間，糾合已經辦定徒刑之孫榮生等，搶刦北蘇州路及塘山路兩戶値洋數百元之財物，案發，被虹口捕房華探金海澄拘解第一特區法院，訊供終結，聽候宣判，一昨姜樹滋推事蒞刑三庭判決，小根生處徒刑七年，裁判確定前羈押日數，以二日抵徒刑一日。

富麗堂皇之煙窟 獲犯判罪後上訴

法租界捕房於上月二十一日深夜，在鄭家木橋街破獲富麗堂皇之煙窟，室內佈置華麗，搜出煙具精美，獲案煙客，大半是上流人物，煙窟主人廣東人胡昌，西裝革履，儼若正當商人，燒煙夥計徐林張生，亦衣華貴服裝，捕房將

獲案

各犯，解送第二特院，依禁煙法起訴，業經徐昌年推事訊明判決，胡昌意圖營利，開設煙館，供他人吸食，處有期徒刑六月，併科罰金三百元，徐林張生各處有期徒刑三月，黃敏南·李秋林等吸食鴉片，各處罰金六十元，胡昌·徐林·張生奉判

不服

上訴高三分院，日前由郭庭長偕同推事檢察官，開第三法庭，命提上訴人到案審理，據胡昌供稱，向開永和昌號，經營匯票等，至於抄獲之煙具，只有一只槍可用，還有一支銅煙鎗，已不能用，檸檬皮所做的煙槍，係一種

玩具

并不能吸食，煙膏雖有幾罐，乃係招待客商性質，并非意圖營利，郭庭長曰，查獲案之煙具，你顯明是開大規模煙窟，你所用燒煙夥計，在第一審已供認侍奉煙客，你還要狡賴嗎，胡仍供爲

正當

商人，否認開煙館，庭上又詢問徐林張生等，均推翻第一審供詞，否認爲煙夥，訊至此，郭庭長諭令辯論後，即宣告終結，還押候判。

賣花女被販賣起爭執

吳江人沈龍泉，二十三歲，住城內也是園二十八號，昨午十二時三十分至薩珠弄十四號，前做小生意之陳家弟家，指陳家弟誘拐寶山蘭花女子，陳以無端受誣，因之爭執毆鬬，經崗警劉開志得悉，當將沈陳兩人一併拘入邑廟警察所請究，經劉所長訊據各該被告供詞各執，陳指爲沈所拐賣，案關誘拐販賣，判解局法辦。

南京路冠生園飲食部

夏令名菜

桔汁排骨

用美國鮮桔提取其汁滲入排骨內製成此菜味既異於常肴且鮮美適口別具情趣夏令用作下酒佐餐之品最爲佳妙每客五角

咖哩雞

咖哩雞一菜爲本部最膾炙人口之製原料係用印度咖哩及鮮奶油滲入嫩雞內製成味微辣且滋潤夏令食之洵足以一醒口胃也每客八角

並有咖哩雞飯 每客四角起

南京路冠生園總店飲食部啓

白晝火警 燬十二間平房

昨日下午二時二十分，法租界買西義路二百號對過平房中，突然失火，當經救火車趕到救熄，結果共計焚去平房十二間，此十二間平房，由王森大·何坤記兩家租下作爲製造煤球之用，昨日不知如何失愼，以致成災云。

常州販毒犯 病斃獄中

常州訊、本邑南門外白蕩內居民曹玉坤、四十一歲、去年五月間、雇船到宜興張渚山內、販買毛筍、在常暗中裝運毒丸到山銷售、詎事密不密、即被宜興縣公安局拿獲、於七月間解送鎭江警備司令部訊辦、當判處無期徒刑、發解常州監獄執行、不料曹犯在監憂鬱成疾、即於昨日（二十八）晨間氣絕身死、除報由檢察官驗明因病身死外、旋由其胞弟曹金坤到監、備棺收屍、運回安葬、

南京新聞學會 請覆議出版法通電全國 具呈中政會請重定原則

◎南京廿八日中央社電、南京新聞學會對出版法廿八日發出通電、其原電云、南京中央社總社請轉全國各報館各通訊社暨全國出版界公鑒、本月十二日立法院通過修正出版法、內容窒礙難行、茲經京滬平津各地新聞界一致主張、籲請中央政治會議重定原則、交付立法院覆議、事關全國文化前途時機迫切、本會除推舉代表分向中政會及立法院請願並呈文外、用特通電全國、一致主張、以求貫徹、本日呈中政會全文、另附電陳、諸希鑒察、南京新聞學會叩、附呈文如下、

呈爲立法院最近通過修正出版法、內容頗爲難行、籲請另定原則交付覆議事、竊以言論思想爲推動文明進步之淵源、民國肇建、國體更新、言論界扶持宣導之功、尤不可沒、惟是近年國家多難、寰宇不寧、世界思潮急劇變化、在歐美固仰十九世紀爲唐虞三代、即在吾國亦視清季民初爲渺不可追、然我全國出版界審度群己利害之輕重、不惜屈身小己、以伸大公、自十九年十二月出版法公布後、其間雖有若干條文、深感不便、然數年來恪守功令、毋稍失墮、伏査立法院此次通過之修正出版法案、既未能修正其窒礙所不便於出版界者、抑又從而增益其困厄、具呈人等操作出版事業、利害切膚、休戚與共、幸値此法尙未公布、敢就其中最要數點、臚陳如左、伏祈鑒察

㈠出版界主管官署現行法規規定爲所在地所屬省政府或隸屬於行政院之市政府、而此次修正案又改爲縣政府或隸屬於行政院之市政府之社會局、其權限且擴大至於扣押處罰、夫出版品內容之審查及決奪、事關專門學識、尤必處超然之地位、然後設施可期其公平、若以所在地之政府決定所在地出版品之運命、則出版品所能幸存者有幾、即或有以博得當地官署之歡心爲能者、又何貴有此出版品、且地方出版品、其新聞之記載與評論之對象、每即爲當地之官署、以此授權於當地之官署而爲之約束、其紛爭凌虐、當可想見、具呈人認爲應請鈞會重定原則交立法院覆議者此其一、

㈡現行法第十四條及修正案同條均規定「更正」或「辯駁書」應登載全部、且其地位應與原文相當、數年來出版界於此條事實上應付最感困難、尤以新聞紙爲更甚、按新聞紙於被登載新聞之本人或關係人請求更正、向例無不照辦、惟辯駁書內容、往往盈篇累牘、篇幅視原新聞增加數十倍者、若必責報紙全部爲之登載、且又責報紙於相當原文登載之地位登出、則報紙必將滿紙「更正」「辯駁書」、無法發行其本來之機能、數年來新聞界所感不便、莫此爲甚、今修正案若一仍其舊、狡黠者益將乘之以施其毒、此於政府統制文化之本旨固不相涉、而出版界之受害、更且益烈、具呈人認爲應請鈞會重定原則交立法院覆議者此其二、

㈢現行法第二十條「出版品不得登載禁止公開訴訟事件之辯論」、修正案增加第二項「關於訴訟事件非俟判決後不得批評」、揆厥用意、或爲尊重司法裁判之獨立、庸詎知裁判獨立之詮釋、乃爲不受行政或軍事權力之橫加干涉、若乃輿論清議之發抒、其影響正足扶助法官耳目之所不及、且參衆議於法例、尤能採取英美陪審之微旨、以今日我國司法界之現況、司法教育之窳敗、必謂法官聖明天縱、輿論淸議、等於糞土、是豈國家之福、又豈所以裨益於司法之尊嚴、修正案之用意、但知其一、而不知其二、具呈人認爲應請鈞會重定原則交付立法院覆議者此其三、

㈣修正案新增第廿一條「關於個人或家庭陰私事件不得登載」、夫陰惡陽善、原爲我國社會公德重要之原則、惟惡惡所以善善、抑濁所以揚清、個人陰私關係、止及於一身、報紙從而宣揚、固屬無聊、若其事其人、已足影響社會之公益、法律所未及制裁、報紙「對於可受公評之事」、以善意爲適當之評論與紀載、若猶不許、是則修正出版法本條第二項之意、豈非爲奸慝預作護符、故個人家庭陰私之不准登載、必附條件、具呈人認爲應請鈞會重定原則交付立法院覆議者此其四、

㈤現行法與修正案關於行政處分一章、於被處分者之申訴權利、槪付闕如、修正案更改主管官署在地方爲縣政府或直隸行政院之市政府之社會局、處分之行使、固更爲直接而迅速、然被處分者所受痛苦、將益加深、若謂行政處分之不當、應按照普通訴願程序進行訴願、則以出版處分之峻厲如此、訴願程序之迂緩如彼、恐亦非事理之平、況修正案併此補救亦無明文規定、具呈人認爲應請鈞會重定原則交付立法院覆議者此其五、

其他如檢査制度現行法及修正案、除關於書籍及其他出版品略有規定、新聞雜誌一章中並無隻字道及、經營新聞業者既無所信守、而在上者亦必以漫無標準、而自感棘手、上下交困、莫此爲甚、上陳五點、及最後一義、事關全國文化前途、具呈人等目擊大難臨頭、正氣日墮、用敢冒昧陳詞、仰祈鈞會迅予重定原則、交付立法院覆議、以利民智、以副衆望之至、謹呈中央政治會議、具呈人南京新聞學會、

宏興大藥房滬行鷓鴣菜 招請本埠外埠商店代理

備有詳章函索即奉

上海宏興藥房滬行啓 南京路五九三號貴州路口 電話九四五四〇

本藥房每天播送節目 呼號XHHE 週波九四〇

兒童故事俱樂部

粵語滑稽故事 司徒芳小姐
兒童故事 賴玲小姐
德育故事 張達夫先生
蘇語故事 寒碧霞先生
國語故事 胡弗先生

六時三刻至七時三刻 假座華光電台週波一四八〇

張慶玉話劇 釵頭鳳

暴徒鎗傷濬浦局職員
巨籟達路午夜血案　兇手兩人同時逃逸

南京人任學義、卅四歲、住巨籟達路敦厚里五號、今晨零點卅分鐘、任從外間歸、詎有兩暴徒尾於其後、及門、任正欲入、忽覺後有人隨、且欲入其屋、任以並不認識、拒之、詎兩暴徒仍强入、任家大聲呼捕、暴徒恍且怒、立向任開放二槍、奪門逃逸、而任已中一槍、彈從背入、由胸前乳部穿出、血流甚多、傷重倒地、氣息短促、當由任妻雇車伴送至寶隆醫院、時在一點廿分鐘、察得勢已危殆、任妻言、其夫向在本埠濬浦局任帳房、兩暴徒素不相識、似乎意在行刦、但開槍後即逃逸、物質方面未有損失云、

獻世服鏹水

小西門大新街華東電料公司職員陳君謙、年二十、湖州人、昨晚八時許、在公司中忽然服鏹水自盡、當被發覺送醫院、

世界富女子 昨與其夫乘輪抵滬
勾留四五日後赴京轉平津

世界富女子陶龐斯、偕同其新婚夫婿克倫威爾（見圖）、蜜月旅行世界、道經印度·菲律賓·香港、一度轉赴廣州、二十六日由港乘昌興公司亞洲皇后號輪來滬、業於昨午一時到達、在新關碼頭登岸、逕乘南京路外灘華懋飯店休息、女士爲美國人、以繼承其父一萬萬美金之財產、故爲人稱爲世界最富女子、同行除其新婚夫婿外、尚有秘書多阿、夫婦倆到埠後、以舟車勞頓、身體疲乏、往訪者槪由秘書多阿代見、據多阿君謂、吾等抵滬、預定勾留四五日後、赴京轉平遊覽、然後倘須返滬、再經由日本返美云、

寧波藥行街大火
焚去商舖十餘家

寧波訊、藥行街六〇號林興記車木店樓下、二十七日上午一時許、忽然失愼、霎時烈燄飛騰、不可嚮邇、各義龍紛紛馳至施救、至一時半撲滅、計燬林興記車木店樓房一間、趙大有糕糰店一間、大成綢莊空屋二間、老大房風箱店二間、大生參號二間、新德馨紙店二間、德馨紙店一間、楊廣興紙店一間、同德祥錫箔店一間、瑞餘棕棚店一間、厚大麵粉店一間、同順錫箔莊一間、得泰紙店一間、楊□興袋皮店一間、拆毁老同德箔莊一間、史堂記一間、共計燬屋二十三間、損失値十萬元左右、火首林興記店主林玉生經該管公安一分局傳案訊問、不能供明起火原因、命交保候查、

軍人遇盜案 疑謊報
王琳□法院加以偵查

本月二十七日晚八時許、北火車站有一軍人據報突遭盜刦、當由該路路警將該軍人帶入警務處、據稱名王琳、現任十八軍上尉副官、由京來滬、抵北站下車後、被人刦去軍餉鈔六千七百元云云、警務處認爲此案有不盡不實之處、遂將王琳備函于翌日伴往南京調查、玆已由十八軍駐京辦事處長趙志垚、覆函致兩路警務處、據云、十八軍中是否有王琳其人、不得而知、且謂所有軍餉、向有十八軍二部直接發放等語、警務處乃于前日備文將王琳送往地方法院開偵查庭審問、

江都地院書記官 虧欵出走

揚州訊、江都地方法院候補書記官兼前江都分院會計沈紹彬、虧款出走、遺書自殺、經許前院長治新查得沈妻李氏及其弟李世煊、有共同侵佔之嫌、報由江都地方法院檢察處、將沈李氏·李世煊拘押、聽候偵查、各情已誌時報、玆悉高院據該處檢卷呈請移轉管轄、特指令鎭江法院審理、今（廿七）晨九時、已由該院傳齊原告許前院長治新、關係人前分院庶務彭家修、現任江都地院録事孔令儀、開庭一度審理、諭候訂期續訊、

二盜質衣圖行刦鎗殺當夥
不顧生命 强項之人 死於非命 集興當職員
按任兩手 稱：擺謂帮忙
成永訣 因病命子去購藥 王祥勳與子

昨晚九時五十五分、公共租界海寗路北河南路口六百四十號集興押當發生盜刦未成鎗殺當夥案、茲將詳情分誌如下、

集 興當開設迄今、已四十餘年、店主爲潮州人翁堅茂、雇有夥友潮州人周銅柳·浦東人王祥勳等四五人、平時營業尚不惡、

昨 晚九時五十五分、該當內忽來壯男兩人、一穿藍色長衣、一穿短衣、由短衣者遞白紡短衫一件求質、當時該當已將收市、周銅柳正在結點票根及帳目、當由王祥勳在櫃內接受該衣、

當 王自櫃上木柵內接取衣服時、兩手即被當衣者揿住、聲稱現在時世艱難、請你帮忙、王夥詢以稱什麼忙、櫃外穿長衣者即出示手鎗、謂答應否、否則我要開槍了、櫃內周夥聞言急起、而王已拒絕執槍者之言、並謂你開好了、執槍者立向王左太陽穴開放一槍而逃、

王 受彈、仆於櫃上、周急上前扶持、已不能言語、蓋傷在腦部、知覺完全失去、當由店主出外鳴警、由捕房召救護車到來、將王車送同仁醫院、因傷重醫治無效、旋卽斃命、由院通知捕房、將屍車送驗屍所待驗、

查 王年四十二、服務該店已十六年、近來略有疾病、出事時正合其尙在肄業之幼子出外購藥、初不料竟未能復與其子相見也、彈殼一枚由虹口捕房探目倪家駿等於調查時在該店櫃上發見、當携歸捕房研究、

老丐懷銀 警士生疑

老丐郭祥英、八十歲、昨日持新汗衫一件、在城內福佑路經過、被崗警張俊山查獲、恐係來路不明、當卽詰問、且該老丐身畔有現洋十四元、頗爲可疑、當卽帶所、據供此洋係慈善家憐其老施給、劉所長着其小心藏好省釋云、

爵祿飯店客人吞燐
…兪忠良…

西藏路爵祿飯店九十四號房間旅客兪忠良（年二十三、甬人）、前業銅匠、因經濟困難、忽於昨晨在房間中吞服紅燐火柴自殺、旋被發覺、送入醫院救治、

兩颶風合併
京市連日大熱昨日最高達一百零四度
閩浙將有大風
向北西推進離滬五百餘哩

太平洋中所起之兩個颶風、一係廿三日在羅森列島所起、另一係廿五日所起、昨日兩颶風已合併、徐家匯天文台昨日下午二時報告、一風於昨晨合併後、已吹至北緯　四度、東經一二八度、方向爲西北西或北西偏北、風力中心五個或六個、周圍六十海里、若風勢和緩、或不致襲滬、另據研究大氣者稱、該項颶風若方向不變、船隻須特別留意中、

◎南京二十八日、京市連日大熱、二十八日溫度達百零四度、據氣象台息、現太平洋又發現新颶風、已抵台灣正東面、距離台灣約六百公里、位置爲東經一百二十七度、北緯二十三度、該風速度爲每小時三十公里、正向西北進行、預計在二十四小時以內、可達到台灣北部、我國閩浙兩處將有大風、

象山港前次風覆兩船

前次南太平洋颶風、自吹經浙海在溫州登陸後、本埠雖得倖免襲擊、吳淞口外浙屬之象山港海面、發生覆船事件二起、其一爲象山人兪正德漁船、甫經自外海捕漁回來、駛抵該港、突遭颶風逆襲、船身當卽傾覆、兪本人及船夥等數人、悉行遇難、其一爲溫州人王德興、係販運建木爲業、只日亦船抵該港、被風浪激沉、幸人均遇救、所載木材、則悉被浪漂失、損失頗重、

舟中失知覺
姘夫失蹤 婦人被鬻
從江北逃回陳唐氏鳴□局拘究

通州婦人陳唐氏、二十七歲、住南市打浦橋江南里三十二號、於二年前與同鄉陳福生姘識、陳業銅匠、本年六月九日、陳友范寶生、（廿八歲·海州人）約陳前往海州經商、陳欣然就道、並携唐氏俱往、舟至半途、陳唐氏因船行顚簸、頭暈目眩、驟至失去知覺、迨一覺醒來、則見所天忽已失踪、詢諸范寶生、誘稱不知、再三逼問、范竟出示手槍、嚇禁聲張、唐氏無奈、隱忍不言、旋輪靠埠、范挈陳唐氏登陸、唐氏以人地生疏、任其擺佈、卒被范以五十五元之代價、賣與該處佃戶李某爲妻、至七月三日、陳唐氏乘隙逃出、投大浦公安局請爲救濟、由該局轉送上海、暫住江南里三十二號、昨日陳唐氏探悉范寶生匿居斜土路草棚內、遂往報告該管西門分局、按址前往、將范及另一山東人高成雲拘獲、一併帶入局中、訊問一過、轉送總局核辦、

徐自華附祀秋祠
昨日奉主並公祭

杭州訊、西湖秋社社長徐自華女士、字寄塵、早年與鑑湖女俠秋瑾、同事革命、及秋俠軒亭就義、徐曾兩度爲之營葬西湖、人咸義之、比於十二日病卒秋社、同人欽其義烈、於昨（二十八）日爲之奉栗主附祀於秋女俠祠、並舉行社員公祭、由省黨部監察委員會常委王廷揚主祭、十時、奉栗主入祠、至徐氏行述、已由其妹小淑起草、由柳亞子修潤、徐之墓銘與傳、則亦由柳亞子執筆云、

王小妹 重爲馮婦
七七後起舞 已與大滬簽訂合同
決爲王虎辰守孝

曾在本市出演之名伶王虎辰、本月十四日在九江雞籠山游泳溺斃、詳情已誌各報、玆悉其妻舞國皇后王小妹、因不容於其姑、已於前日隻身乘輪抵滬、現在寄寓母家、並委任鄔鵬律師代表登報啓事、聲明

與王虎辰家屬脫離關係

且爲將來生活計、一方已與本市大滬花園舞廳、簽訂合同、將重獻身舞國、記者昨往訪其代表律師鄔鵬、據告王小妹近況甚詳、謂王本爲舞國皇后、薄具積蓄、但爲王虎辰結婚及此次身後棺殮、已所費不貲、詎料爲此尙不容於其姑、不許服喪成禮、並驅逐出外、王離九江時、孑然一身、別無長物、到滬時

僅剩銀元二枚可謂慘甚

伊爲將來生活問題計、故已由余代表證明、與大滬花園舞廳簽訂合同、重爲馮婦、但王小妹猶不忘舊情、決爲王虎辰守孝誌哀、俟過七七後、始任大華舞廳伴舞、故在短時期間、吾人猶難見伊人面目云、

酗酒毆妻 中要害
常州發生命案
農婦之父請檢驗伸寃

常州訊、本邑第三區德和鄉（原名積惜洲）五保十甲甲長曹裕坤之女朱曹氏、二十五歲、嫁與孟元圩農民朱龍福爲妻、已生有二女、惟朱龍福不務正業、專與卜流爲伍、其妻於二十六日、以好言規勸、朱龍福非惟不聽、於是日晚間反在外面飮酒過度、回至家中、不問情由、舉起小木板凳、如瘋若狂、將其妻遍身毆擊、適中腰部要害、其妻臥地不起、延至二十七日晨氣絕身死、朱龍福知肇命案、卽行避匿、其父得悉、悲痛異常、於昨日上午到城、向地方法院檢察處投案、請求派員下鄉相驗、拘捕凶首云、

混用僞鈔 掉包計
蛋行主人發覺幸早
洛森供出同黨拘捕未獲
皮件店中先受其愚

河南人洛森、日前至乍浦路一百四十二號本地人曹靜生蛋行內購買鮮蛋洋半元、先以眞中國銀行十元鈔票一紙、摺成小方塊着找、曹將該票擺於算盤上、回身向帳櫃抽屜內取洋九元五角、詎洛乘隙將眞票收轉、以十元僞鈔票亦摺成小方塊掉換、携蛋持找洋忽忽出門、曹復將鈔票察視、發覺顏色

大小不符知係假票 當將洛追獲、扭交六百九十四號華捕、在其身畔抄出前付眞鈔十元一紙、連同鮮蛋一籃、及銀洋九元五角、一併帶入虹口捕房收押、翌晨解送特一法院刑三庭、工部局律師王耀堂陳述前情、並稱查得被告於二十二日午後七時至靜安寺路八百六十三號王炳謙皮件店、以同樣手段、向該店購買皮夾一只、皮帶一條、計洋三元五角、

先用眞票繼掉假票 找得六元五角、被告在捕房稱、是項僞票係法租界、典當街小客棧內之同鄉人葉芝靑着其行使、每用去僞票十元一張、葉得二元、餘均彼之利益、但中西探按址拘葉無着云云、當將眞票十元一紙及僞票二紙並鮮蛋等呈察、繼據事主曹靜生·王炳謙證明經過、質之被告供認不諱、蕭燮棻推事諭仍還押、改期核辦、

禽獸不如 死有餘辜
一個自殺者之生前罪惡史

法租界寗波路司仁興元分號、前日接到鄞局遞來署名陳□生之自殺信一封、書寫信箋六張、洋洋千言、歷述荒謬亂倫不能立足逼而自殺、略云、彼今年四十九歲、甬人、於西歷午意、早年與胞姊發生戀愛、旋出資行同居、其間又與自族嬸母發生關係、與姊同居、生一女兒、名□彩、今年廿一歲、姿色秀麗、亦因一時獸慾冲動將女姦污、竟而懷孕、現將足月臨產、事被同族族長家人等得悉、向彼詰責、擬欲置彼於死、因是恐慌、無顏立足處世、不得不自殺以了一生醜態、故往淞口投海自殺、身穿印度綢長衫、短衫褲、請求該堂於尸身發現後、代爲收殮埋葬、如有家人來領尸棺、勿與領去、以免多生事故云云、該堂據函、卽轉致南市救生局、飭救生船留心於浦面與淞海口打撈、但如函中所述、果屬事實、死者誠禽獸不如、死有餘辜、

周蓉軒向第一特院請求
確認監護權
曾調解不成轉訴
已定今日上午傳訊
對周大男

旅滬蘇籍紗業巨商周渭石之子周蓉軒、近延汪有齡律師具狀控告蘇州女子張竹英於第一特院民庭、請求判決確認被告所生之子大男（十歲）原告有監護權、並准原告領歸撫養云云、法院准詞、已定於

今日上午開庭審理 玆將該案經過詳情、探錄於下、旅滬蘇籍巨商周渭石、經營紗業起家、積資頗豐、長子周蓉軒、年逾而立、當十餘年前、與蘇州女子張竹英發生關係、另築金屋、實行同居、未幾張身懷六甲、誕生一男、由蓉軒取名大男（現已十齡）、從此伊倆感情更深一步、詎好境不常、事爲蓉軒之父周渭石所聞、

遂對其子嚴加管束 並將其與張竹英租屋解散、張徬徨無計、乃商得蓉軒同意、大男由乳母帶至伊母家寄養、每月蓉軒給付小孩生活費洋四十元、至前年七月起、蓉軒對於大男生活費忽停止給付、張竹英本人又無力養活、不得已乃於前年冬以法定代理人資格、代表大男延項嗣律師具狀以刑事遺棄罪、自訴周蓉軒於第一特院、

初審判決蓉軒無罪 張不服、上訴於高二分院、經該院迭次研審、並將周蓉軒張竹英連同大男送交眞茹法醫檢驗所鑒定大男認爲周蓉軒張竹英所配生、案經三審判決、大男

身份至是始告確定 事後曾經人一再從中調停、周蓉軒願意一次給付洋一萬元、與大男永遠脫離關係、因其母張竹英未同意、致和解不成、周蓉軒爲杜絕後患計、於月前具狀第一特院向張竹英聲請調解、請求確認其對於大男有監護權並准予領回教養、因調解不成立、乃正式提起控訴、玆悉法院准詞、已定於今日上午傳集兩造到案審理、

姊妹倆死傷汽車下
其美路上鮮血殷然
爲欲讓人適肇巨禍
司機人經拘去解究

昨日上午九時三十分、有租照五〇六八及市照一〇二六號之自備汽車、係本市某機關所有、經汽車夫張昇（鹽城人二十六歲）駕駛、行經其美路毛家宅地方、自東向西、當時

適有女孩 月娥（十歲）率領其妹月珍（三歲）、在前行走、該車因欲讓避、致將路旁之大小兩樹撞倒、因此月珍月娥、亦被撞倒、當時月珍被軋於車後輪之葉子板下、而月娥亦被車前兩輪壓傷、且當場汽車兩前輪、竟浸入該處河浜、倒栽於該處田地泥污中、斯時適有警所長鮑琚行經該處、隨令車夫設法將兩幼女

援救出險 後用其私人汽車、載送老靶子路療養院救治、一面經市中心分局之崗警、將肇禍汽車夫及司機執照等、一併帶局、惟出事地點係屬平路管轄、隨由市中心區分局通知該管警所、經牛所長派殷福康將車夫

迎提到案 一面查得兩女係住於其美路毛家宅五號農民張薛氏之女、該氏投案陳述被傷經過、請求伸雪、至兩幼女送醫院之後、長者月娥、係傷陰部右邊肉裂一塊、有三寸許、及左膝蓋臀部等處、傷勢危殆、月珍傷在要害、送院之後、立卽斃命、經轉飭地保投報法院候驗、肇禍車夫張昇、於昨晚解總局法辦、

旅館失火
延燒浴堂

北福建路兆貴里四號老鼎新旅館、於昨晨六時半、突然失火、霎時延燒右鄰六號尙潔廬浴室、中央救火會得訊、立卽驅車前往灌救、歷一小時熄滅、老鼎新樓上房間均遭焚燬、尙潔廬則被燬官盆間一部、幸未傷人、

地震預言

◎紐約二十七日國民社電、最近發生之大地震十三次、皆曾經格林斯貝氏準確預言、今日格氏復稱七月三十日土耳其·波斯·印度西部及非洲北部、將有劇烈之震動、格氏謂震動原因、係地心吸力與日月之關係云、

哈蘭士 六零六藥膏

皮膚病聖藥 瘡毒腐爛 即搽即愈

大金 小金 樣金 三種、太和大藥房發行

各埠藥房均售

統治婦科經病氣塊 保證生育

婦女在四十二歲以內、不論有病無病、保證在一年內生育、十拿十穩、百不失一！

吳滙川醫士…

氣塊 血瘤

吳滙川 寓上海…

痔科專家朱葆祚醫士 首創發行不用刀特效靈藥

痔

一服斷根

化痔神丸 是治痔的對症立效藥、衛生所化驗農商部給獎、本藥專治男女老幼內外惡痔不論久暫痛癢腫脹膿血生管成漏脫肛腸紅便澀倫糞鼠等一服此丸立見神效且可永除後患如有外痔兼搽（痔瘡斷根散）奏效更速 每盒各售一元二角●外埠函購寄費加一郵票通用 歷年仿冒本所廣告甚多故本埠向無分銷購者請注意 上海英租界貴州路寗波路口同仁醫藥所總發行 製藥所●海寗路錫金公所東首●電話九五四六八號

新新公司
夏季大減價

疋頭部 賤賣 繡花絲佐治旗袍料 原價十元 祇售二元七角半

綢緞部 賤賣 什色雙縐 每尺 一角四 素凝香紗 每尺 一角八

鞋部 賤賣 白色高跟女鞋 原價十元 祇售三元五角

樓下洋什部 摩登白色手提夾 每只一元四角半 女裝太陽綢傘 每把九角半 上等軟木白蓮帽 每頂一元八角半 上等三角硬草帽 每頂五角

氈毯部 大號五彩毛巾被 特價一元九角七 新花各種紗床毯 一律七折

樓下新闢 冷飲部 請試新新特色聖代 鮮瓜 鮮菓 鮮奶 請試屈臣氏鮮橘水 冰凍

煙草部 五十支手球牌海來夫雪茄 每盒二元二角半 英國及克生香煙 每百枝一元半

意國火藥廠炸

數哩外玻窗多震碎
檢獲女屍多具
廠物與屍骸飛落極遠之處
已查悉死五十餘重傷數十

◎意國圖林二十七日路透社電、台諾地方之某火藥廠今日忽然爆炸、廠所在地、周圍數哩皆覺震動、今悉已死三十二人、內有女童二十五人、傷者頗多、其中二十八人、傷勢甚重、已送入醫院、多數難望有救、兵士與黑衫黨員竭力在餘燼未熄之瓦礫堆中檢覓死傷之人、但以煙氣觸鼻、頗受妨礙、禍端起於手溜彈並裝引火線室、炸力甚猛、數哩外之玻璃窗多遭震碎、廠中殘物及罹禍者屍骸、飛落極遠之處、其肇禍原因、現尙未查明、

◎意大利伐萊士城念八日哈瓦斯社電、關於戴諾鎭炸藥廠爆裂一事、據最後消息、死者達五十餘人、重傷數十人、該廠係意大利炸裂品總公司所開設、而該公司則隸屬於蒙德加蒂尼大化學公司、全部工人計五百名、廠址設於一小邱上、距戴諾鎭僅一公里、與麥喬萊湖相去不遠、爆裂時間、係昨日午後二時三十五分、事後卽由官廳派人救護並掃除瓦礫、至晚間共起出屍骸十二具、骨肉模糊、慘不忍睹、至深夜時、因恐再有爆裂情事、故暫停工作、將俟黎明繼續進行、現知爆裂部份係在廠中打包處、據聞爆炸原因係因炸藥箱墮地之故但此說尙未證實、

◎圖林二十八日路透社電、台諾火藥局爆裂後、截至今晨止、共發現死屍三十八具、除三具外、皆爲女屍、尙有數人在醫院療傷者、恐無生望、故死數當不止此、衆信廠工墜落載有炸藥之箱、致起爆炸、查此火藥局僅於上星期由意政府接辦、

濟陽河堤發生險工

◎濟南二十八日電、濟陽龍王廟張辛店黃河發生險工、溜頭洶湧、正搶護中、

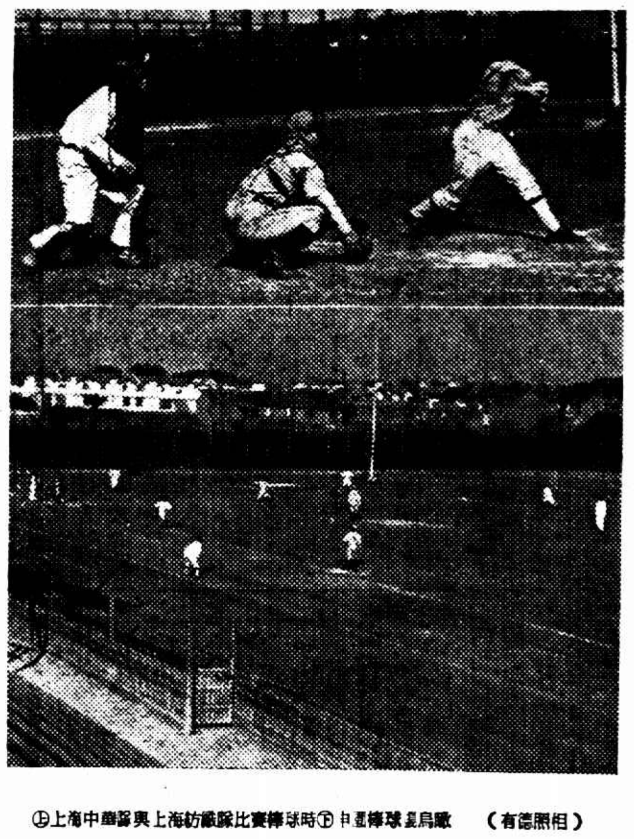

（上）上海中華隊與上海紡織隊比賽棒球時（下）中華棒球隊員烏島廠　（有德照相）

上海中華棒球隊　（有德照相）

許世英抵京談

四省淹十萬方里鄂災最重

救濟辦法中央地方分途並進
治本辦法應速浚治江淮河漢

◎南京廿八日中央社電、許世英廿八日下午四時、由潯乘建國輪抵京、據談、此次出發視察沿江水災、歷鄂・湘・贛・皖四省、目覩災區洪流泛濫、災民約逾千萬、田地被淹達十萬平方公里、公私損失估計不下五萬萬元、不禁悽然惻惘、各省災情、以鄂爲最重、慘狀遠過民廿年、湘贛皖亦均嚴重、所幸各處軍政當局及士兵民衆對搶救防堵、努力合作、而減去不少災患、極可贊佩、本人正趕緊整理視察報告、三二日後呈送行政院、關於救濟辦法、其原則爲急賑・工賑・農賑、中央地方分途並進、同時舉辦、本年災情較民廿年爲重、國家財力恐不如前、所望災區以外同胞、本我國數千年來一家休戚與共之民德、相與節衣縮食、竭力相助、再者、我國自大禹以後、未嘗澈底治水、致河床日高、湖泊日淺、是以雨量稍多、宣洩爲難、立成巨浸、雨量較少、又報旱災、自民廿年以來、五歲四荒、驚心怵目、舉國能力財力、每年大半消耗於水災工作、應立籌鉅款、將江淮河漢及地方水利、全部整理、期以一勞永逸云云、許在京與中央籌商振務、並出席中央救災準備金保管會後、將赴滬、發起募集義振、下月上旬將往冀魯豫視察

鄂災視察報告
各地災情極慘

◎漢口二十八日路透社電、湖北振災委員會報告鄂省各處災情、狀極悽楚、據謂老河口淹死約三千人、物質損失約一百五十萬元樊城全邑中仍水深十呎至二十呎、宜昌災情、以距城二十里之某鎭爲最重、居民死一百〇九人、餘者無家可歸、天門災情奇重、死亡人數現猶未悉、但流離失所者、不下數千人云、據此間可恃消息、水災死屍僅撈獲一千五百具、較諸溺死人數不過甚小部份耳、

丁超五赴邳睢視察堤防

◎徐州二十八日電、蘇省監察使丁超五、在徐屬各縣巡視水勢堤防及吏治建設、二十七日察勘環徐黃河故堤、二十八日赴邳睢視察運河及六塘各河堤防狀況、過淮返鎭、

◎淸江浦二十七日中央社電、運河南日來水已退落尺許、淸江閘今存水二丈三尺一寸、淮泗宿邳各縣以濁流仍有南瀉勢、防黃工作絕不稍懈、沿中運河堤徵雇民夫達三萬人、補修殘缺、培高堤身、淮邳段工程所晝夜興工補修淮陰境內南堤之中雙孔洞、俾免水流漫溢南堤、

微湖水勢停漲

◎徐州二十八日電、沛訊、微湖水勢昨已停漲、轉趨平穩、邵漢元二十八日晨由沛到銅巡視險工、月杪可竣、皖省府派崔秉霖偕宿縣技術員丁士龍來徐、調査黃流、協商防堵、

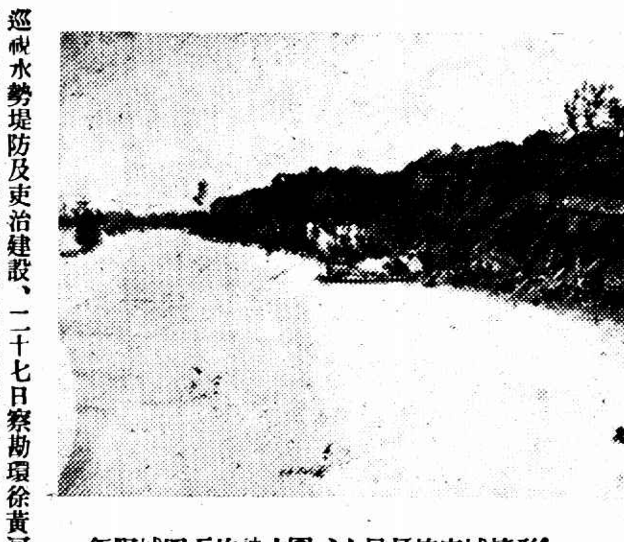

鉅野城四面均被水圍、人民打樁守城情形

國聯行政院開會第一關
意提限制討論範圍
日內瓦人士觀察 意電近於哀的美敦書
各國多未派外長出席
英將堅持討論全盤說

◎巴黎二十七日國民社電、國聯行政院將於星期三開會、討論意阿爭端、據悉行政院須最先議決者、爲討論範圍應否限於邊境事件、或全部爭端云、

◎日內瓦二十七日國民社電、意相墨索里尼今日致牒國聯、如不限止其討論範圍、而述及意阿邊境爭端以外之事、則意國將考慮退出國聯、該項牒文今日已由國聯秘書處公布、其中亦表示意國對於原來之爭端、甚願和平解決、同時阿王在阿京宣布、則謂阿國現在靜待行政院之決議云、

◎日內瓦二十八日路透社電、國聯秘書處接意相墨索里尼來電、內稱七月三十一日舉行之國聯行政院會議、須以覓取最佳方法使調解與仲裁委員會得復進行會務爲其唯一目的云

意電列入議程

國聯秘書長愛文諾聲稱、墨索里尼之來電、將列入臨時議程中、惟行政院能自定議程、而輒在舉行公開會議之前作非公開集議決定之、故意代表阿洛錫有出席會議陳述意國關於

意相親自署名

此間人士現覺意國來電性質、近於哀的美敦書、且由墨索里尼親自署名、故倍增嚴重、此次行政院集議、各國多未派外長出席、此爲殊堪注意之事、各小國顯然咸覺英法意三國始終盡其力之所能爲、並無諉卸責任之意也、

轉送各會員國

◎日內瓦二十七日哈瓦斯社電、意大利政府本日向國聯會提出備忘錄、聲明願參加七月三十一日之行政院非常會議、但附以條件、卽行政院討論範圍、當以考慮各種有效措置、俾使意阿混合仲裁委員會繼續工作、限　若干國家、圖謀提出其他問題、則意國當保留其所採取之態度、國聯秘書長愛文諾頃以意國備忘錄、轉送行政院各會員暨阿比西尼亞政府、並答復意國、謂當以此項備忘錄列入議事日程、阿國對於此屛苟有意見提出、亦當予以轉達云、準是以觀、行政院開會後第一步工作、卽當考慮意國所提出之保留案

傳艾登將堅持調查全部爭端

倫敦二十七日國民社電、據悉、英國因意國拒絕經濟上之利益以免對阿戰爭、故將於國聯行政院星期三開會之時、要求國聯寧以氣壯而死、勿以氣餒圖生云、如一二日內外交上無特殊之變化、則英國不管部大臣艾登、將要求意國以全部對阿不滿之問題、提交國聯、倘意國不允、則艾登將堅持國聯不顧結果如何、調查全部爭端、按　聯之初衷、原欲表面上顧全阿國、而實際上取好意國、玆意國旣拒絕英國之建議、英國遂將有此要求、惟如意國願以全部問題、交付國聯、據稱各國亦將設法使意國之行動、成爲合理、且全部問題、提出之後、國聯將不得不調查阿國之國際地位、因此任何決議皆將展緩云、

鉅野城北三里埧堆廟莊房均被水沖塌、人民　處之屋頂暫宿　多、

一八九六年意阿戰役
阿妃戰勝意軍

◎巴黎十八日哈瓦斯社電、巴黎廻聲報本日登載一文、敍述阿比西尼亞國婦女愛國事跡云、十九世紀末葉、阿國皇帝美尼利克　世之妃名「戴都」者、奮勇殺敵、足與法國聖女貞德媲美、當一八九六年意阿戰爭時、戴都數次掌握大權、親[illegible]國、尤能於各將領之間、量材器使、而將其所統率之軍隊、分配於適當地點、斟酌盡善、至其所採用之戰略、卽意軍司令巴拉蒂耶利將軍與其後任巴的塞拉將軍、亦無以勝之、阿杜亞之役、阿國軍隊所以能擊敗意軍者、戴都之功、尤足多焉云云、

蘇築大堤魯持異議
徐屬各縣電陳中央請勿誤會

◎徐州廿八日中央社電、微山湖西岸修築蘇北大堤、魯省頗持異議、徐屬銅沛蕭碭人士、以南陽昭陽湖沿南之魯民及魯西南各縣人民、均在築堤造埝、以防黃患、且蘇北堤之築成、亦非將微湖全部堵塞、不過特以制止泛溢無邊、已聯合各縣向中央電陳、請勿誤會、

微湖運河埧閘盡毀

徐州廿八日中央社電、微湖東岸韓莊閘與運河已不分水界、埧閘盡毀、一旦黃河大溜匯集微河、則將全部洩入中運、運河本身決難蓄納、必成泛濫之勢、邳睢宿沭泗漣各縣定遭漂沒、蘇北大患繫於韓莊微運閘埧、如不急修、黃禍卽至、

鄂省災黎急待賑救
張群呈林主席電
請轉電院部力予主持

◎漢口二十七日中央社電、鄂省今慘遭昏墊、災情奇重、省府張主席群曾一再電請中央、請先撥賑款五百萬元、以拯孑遺、迄今尙未奉復、張氏以災黎待賑、刻不容緩、二十七日特電呈林主席、請轉電院部力予主持、原電云、牯嶺林主席鈞鑒、鄂省襟江帶漢、夙號澤國、本年入夏以來、各地霪雨、山洪暴發、江漢兩流、同時並漲、水位之高、水勢之猛、尤爲前所未有、洪波所屆、郡縣爲墟、現據報受災者共四十九縣、以淹沒面積言、佔全省三分之二強、以損失物質論、則舉凡產米產棉工商業繁榮之區、摧毀殆盡、殆不可以數計、人民死者已矣、其倖而僅存者、果腹無糧、棲止無屋、飄泊異地、轉盼亦將就死、何以延續其生命、何以恢復其生計、實爲當前絕大問題、群與本省水災救濟總會籌議分別辦理急振農振工振、估計需款約千　百萬元、鄂省自二十年洪水之後、元氣未復、重以連年匪禍、去年旱荒、庫藏既空、民力亦竭、現雖多方籌募、爲效實極有限、勢非仰賴中央迅撥鉅款、無以拯玆孑遺、前因鈞座避暑匡廬、不欲以災祲上瀆淸聽、經迭電院部、瀝陳災況、籲請先撥五百萬元、濟此急難、尙未奉復、環顧災黎待賑之殷、引領翹企、不可終日、伏懇鈞座迅電院部力予主持、俾仁澤早施、多所全活、謹率災民百拜以叩、湖北省政府主席張群叩感秘印、

財部統一輔幣
廢除現行毫洋本位

南京廿八日中央社電、財政部幣制研究會、以我國現行輔幣不統一、呈請財部廢除現行毫洋本位、採用十進原則、以鎳銅開鑄輔幣、財部已派員將津京杭武四造幣廠整理、歸併爲中央造幣廠分廠、專鑄硬性輔幣、一切計劃、正由幣制研究會積極進行中、

余晉龢辭職
平市公安局長
派一區署長祝瑞霖暫代

◎北平廿八日中央社電、平市公安局長余晉龢因病度辭職、慰留未果、現經照准、調任市府參事遺缺、派第一區署長祝瑞霖暫代、呈請行政院簡派、

蕭振瀛偕馮治安返察

◎北平二十八日電、蕭振瀛以秦德純因病暫難返察、各項政務負責無人、特於二十八日午十二時偕馮治安返察、料理一切、留二三日仍返平、

殷汝耕謁商王

◎北平廿八日中央社電、灤榆薊密兩區專員更動後、殷汝耕於廿八日晨分謁商震王克敏請示一切、陶尙銘刻在津、卽赴唐趕辦交代、蘇士琦日前奉召來平、廿八日晨訪殷汝耕、未晤、聞蘇對薊密區專員仍表示謙遜、據殷語記者、此次更迭、本人事前毫無所聞、昨晚奉命、始知調任灤榆、刻正謁商主席王委員長請示、何時前往履新、尙難定期云、蘇係保定軍校第四期畢業、歷任軍職、前歲出任楡關公安局長、折衝樽俎、維護治安、頗著勤勞、

膠濟路車脫軌
鐵軌螺絲被匪拆卸
數人受傷當晚修復路軌

◎濟南二十八日電、膠濟路南流站西六華里處鐵軌夾版螺絲、被匪拆卸八段、二十八日晨一時許、由靑開一次快車行抵該處、因停車不及、致機車小守車冷藏車三等車共四節均落軌、傷司機及升火夫腿部、及另一乘客之頭部、輕傷者甚多、路局當趕修、並令一二次兩車交換乘客、當晚交通可恢復、

意造新式轟炸機

◎羅馬廿七日哈瓦斯社電、意國現方建造軍用飛機、其中有新式轟炸機一種、每小時速率能達四百四十公里、飛行高度、最高可達一萬公尺、

意在菲洲方面
已支出巨額軍費

◎羅馬二十七日哈瓦斯社電、截至目前爲止、意國在菲洲方面之軍事費、已達九七五・〇〇〇・〇〇〇里拉之巨、此外一九三四—三五財政年度（係至七月三十一日爲止）、國庫收入、較之預算超出八〇〇・〇〇〇・〇〇〇里拉、支出則較預算減少三〇〇・〇〇〇・〇〇〇里拉、

江水續退

◎漢口廿八日電、江漢關水標記載、廿八日下午四時、沙市水位二〇・二、監利三〇・五、岳州四四・四、均較廿七日猛退、漢口四八・〇則較廿七日僅退・二、

◎南京廿八日電、揚子江水利會廿八日發表沿江各埠水位、除渝京鎭三處微漲外、餘宜沙岳漢潯皖各地均繼續退落、長江大汛已過、業呈穩定現象、

韓復榘電孔
請撥賑款二百萬

◎濟南二十七日中央社電、韓復榘二十七日電孔祥熙、請速撥賑款二百萬元以救倒懸、

痰敵
分片與露兩種
片 大瓶二元 小瓶一元
露 每瓶一元半
止咳平氣 清理肺熱
潤喉補肺 化除積痰
上海四馬路
中西大藥房發行

聞鎗聲未見匪蹤

靑島二十八日電、膠路二十七日晚九時四十分西開之一次特快車、二十八日晨二時左右駛抵南流蝦蟆屯兩站間一五四公里又八〇〇米處、司機人忽發見前右方鐵軌一節被拆、車行正急、欲停不能、當時機車小守車冷藏車均傾倒、保安隊警衛車及三等車一輛亦橫斜、同時聞有槍聲、子彈射入二等臥車門內、片刻聲止、旅客未受損失、僅司機人機車升火人及一旅客受傷、鐵軌毀四節、據乘該次車某君返靑談、此次肇事、純係匪人有意圖刦車輛、適該次車開出後誤點一時四十分、匪等料路方已有準備、故祇聞槍聲、未見匪蹤、否則將受重大損失云云、由濟東開之二次車因不能通過、兩車旅客互易車輛而行、路方除派工趕修路軌外、路警署長戴師韓特率保安隊前往彈壓、

◎濟南廿八日電、膠路車南流站出軌、係匪拆軌謀刦一次車、該車因機車損壞、在炸山誤半小時、抵南流已兩點一刻、匪疑有備、只放槍數響、高聲呼罵、令路警繳槍、見無效、卽逃去、司機王瑞寶腿軋傷、火夫沈懷德頭部傷、故來濟醫治、乘客雍少林頭部傷、入坊子醫院、均甚輕、午後起重機將車弔起、並修路、恢復交通、

◎濟南二十八日電、坊子東南流站附近鋼軌螺絲釘被拔、致車出軌、據駐軍詳查附近並無匪蹤、究爲何人所爲、尙未查明、繼由坊子路派人往修、午刻交通卽已恢復、

上海中華足球隊南征日記（二）

（遷）

七月六日 當着我們回到船上的時候、發現了記者的雨衣、不翼而飛、詢之同室老鄉（山東）、據云昨天下午六點、有個青年的國人、上船說是記者的朋友、並且信手寫了一個半通不通的卡片、正在此時、晚飯鈴響了、山東老鄉去到飯廳、拋下了這無人看管的可憐蟲兒、不客氣的拿了記者的雨衣、竟逃之夭夭、

八日 下午四時半、由船長的執事人、招集各旅客們到甲板上、練習緊東救生衣（係軟硬木做成）以備萬一、觀此頗彼顛僥風趣、衆皆哄堂、

九日 上午的八時、安抵星加坡、登岸歡迎的人們合攝一影、下榻新亞旅店、該地街市寬敞、人煙稠密、更以我僑胞佔大多數、商業方面、以虎牌萬金油、銷路暢旺、下午五時到華僑體育場練習、歸來時已萬家燈火矣、

十日 上午十一時、桂成家强、由港趕到、星洲的選手朱成桂（前衛）梁禮安（中堅）加入、下午四時、到場作一次總練習、晚八時應僑胞曾君之宴、於其私邸、席間觥籌交錯、鐘鳴十下、始盡歡而散、

十一日 吃完了午飯、記者同着阿江・鎮祥和暨南的老友藍君、駕駛自己的車、載我們參觀馬來的故宮（新山）、風馳電掣、正兜的高興、忽然道旁有一座白色偉大的和古色的建築物、原來目的地到了、見這座宮殿、是五層的大廈、四周皆以白石築成、佔地約十餘畝、殿脊高可聳入雲際、極爲壯觀、檳榔各樹、栽列成行、且很富詩意、惜內部禁入、祇可在外面攝影而返、

十二日 從早晨八時開始料理行裝、以作離星準備、下午四時大家全都上船（Plancius號荷蘭船）、五時啓椗、再返星洲、須候下月十四日矣、

十四日 上午八時到了巴達維亞、早有群力體育會長和華君等到碼頭迎候、下榻中和旅館、並且由鍾君嚮導我們繞城一週、沿途僑胞及馬來人莫不大呼「上海」和「李惠堂」、不止、由此可見僑胞於祖國的念很深「惠堂」在爪哇的念、巧 下午時半與巴里非比賽於德加拉巴拉球場、開球不□分鐘、阿闌失足爲敵右內鋒攻入一球、再度交鋒、中華仍不景氣、又被阿隊中鋒黃龍痛飲、急得僑胞捏一把汗、中華均各賣力、季良得桂成遠傳、回敬一球、中華好運再來、敵衛犯十二碼、季良主罰、球偏右出界、惜哉、上半時竟以二比一負、雪水時間後、錦順得桂成之助、造一平局、此時戰事激烈、雙方各有一度險球、均未命中、距完場尚有五分鐘、由季良冉建功、僑胞始各心平氣和、結果三比二、中華告捷、

征爪比賽表

▲在吧城

七月十四日	勝	阿里非	三對二
七月十七日	勝	選手	二對一
七月廿日	和	吉尼	一對一
七月廿四日	勝	巫選	三對一
七月廿八日	對	中華選手隊	
七月卅一日	對	馬來選	
八月二日	對	西人球會選手隊	
八月十日	對	聯王・拉伯	
八月十七日	對	盟十隊求拉史	

（附名單前篇誤植尚未統一、）

田徑測驗記

符保盧撐竿三米七一

青島訊、暑期訓練會於今日（二十七日）下午三時假匯泉體育場舉行第三次田徑成績測驗、本日天氣晴明、場上觀衆甚多、咸欲一覩田徑國手之身手、教務主任宋君復、教練拉得威克李仲三及助教夏翔傅寶端等率領全體選手到場後即分別開始測驗、除□米外、其餘十四項均舉行、拉得威克又參加高欄標槍兩項表演、測驗至中途、教□體育督學郝更生偕討論會主任袁敦禮兩氏亦到場參觀、全部成績均有進步、惟劉長春因第□次測驗、腿部受傷、未能參加、其中有兩項打破訓練□□標準、爲跳高劉用儒、獨自一人優然自得、經數度努力、越過一米八〇、撐竿跳王禾、追隨符保盧之後、造成三米六二之新紀錄、茲將全部成績錄次、

百公尺	程金冠	十一秒五	戴淑國	十一秒七
二百公尺	戴淑國	廿三秒六	李廣智	廿三秒八
	程金冠	廿三	干季淮	廿四秒五
	陳□禎	廿五秒八	陳祖□	廿五秒
四百公尺	黃錦文	五□秒六		
八百公尺	李仕	二□秒三	賈□仁	二分四秒一
千五百公尺	王□林	四分廿八 八	孫北□	四分卅九 三
	陳行風	四分□一秒八		
中欄	孫□培	六二一二	陳相鑫	六四秒二
	林鍾堯	六一・九秒		
高欄	林紹閥	十六秒六	譚□禎	十六秒八
	劉俊	十七□	拉得威克	十六秒二（表演）
跳遠	封春德	六米四〇	王季淮	六米二六
三級跳	王士林	十二米一〇	楊道貫	十二米一六
	陳□禎	十二米三九	呂彥俊	十二米一一
跳高	劉儒	一米・〇		
撐竿跳	符保盧	三米七一	王禾	三米六二
鐵球	冷□根	十一米八四	陳□球	十一米八〇
	劉仁秀	十一米・九		
鐵餅	冷培根	卅五米八七	劉仁秀	卅□米七八
	彭永馨	四九米二三	李世明	四六米二二
標鎗	郝春□	四三米一〇	王振東	四一米一〇
	拉得威克	五一米一〇（表演）		
五千米	王正林	十七分九秒	何世鴻	十七分五二秒

（外項係第一次測驗時表演未錄、王之記錄打破全國最高記錄）

中華書局出版新書

吳宓詩集 一册 二元四角

本集搜輯吳宓先生所作之舊體詩九百餘首、以時地分爲十三卷；其二十餘年來之生活寫照，身世經歷，以及思想感情之變遷，均於詩中流露無遺。至其作詩，向來主張「以新材料寫入舊格律」，即用舊詩之體裁韻律，描寫今時今地之事物情境，爲詩擅的關途徑。且著者對於西洋文學研究湛深，集中繙譯英國詩人之名作甚多，即自作之詩，運用英文詩之思想詞藻脫化而成者，亦復不少。是以本集既不同於膚淺乏味之新詩，又迥異於晦澀陳腐之舊詩。令人讀之，別饒興趣。

水仙辭	Paul Valery 著 梁宗岱譯	綫裝一册 四角
波多萊爾散文詩 Baudelaire: Prose Poems	邢鵬舉譯	並裝一册 六角
五言飛鳥集 Tagore: The Strayed Birds	姚華譯	綫裝一册 三角

（乙286）

青島訓練營形形色色

（阿佩）

文鬪邪氣蠻好白相！

舉國注意之青島暑期訓練會、已於七月十日在山東大學正式開練、一切消息、想爲全國人士□樂聞、亦探悉該會中□□數則、分筆如下、

㈠訴衡亞 戴長□、昨日練習時曾嘗努力、□追□女性□不遺□力、近□青島樂□□小姐打得□□似漆、□□者□□□、

㈡上□選手□□□氏、□青□、使青島□綠衣□者大□□□、據說□海上的□錢小姐、有□信兩封、字□信□封、□□□氏、有八□一封的□□、信二四封□、□□不是真往上海、閱□寄往□川□小姐的、

㈢□將□□□、又留着□鬚、□□□中、表示其年□□不小、□□□何有進無退、一般□□者、□□□莫□、據□□□郝氏者云、郝之女友□女士□次特同來青打□、然如是、郝氏之能如此、原來是鼓□之得□、

㈣訓練□□食太多、□選手□□□者、有時□超□三十之二、訓練時、因人□少、□□教練□時宜□□游泳、□□田□選手□□游泳、其理□乎、其法安乎、

㈤□□教練□□四百接力□□□□一人執棒者□□手、第二人接棒者□□手、其理由□接棒後□□再換手、可節時省□、理想□合□、但□□能否如此、一時不能批□、□□國人崇□□人之心甚□淨、

㈥□□練□馬約翰氏、在□告假□一星期、但同一□上之□□會上田□賽課、則□然□席、□□氏之□□於訓練會化□□□假者、□訓練會□手太不□應付之敝也、

㈦□□於訓練會之不能□□、故有選手□□假□、如北□之周□星、上□之□□、南京之劉明儒□□均□紛紛離青、各□□位練習□、

㈧□保盧、□□□□□、完畢、前昨兩日□□練習、選手□□其所□□片之情況□何、保盧笑而不答、祇云「將來□白能□道」、

㈨光□□季□近來□□已□□、到會以來、□少言語、□□□□功夫、詢其緣故、□答「當今之世、多吃飯、少開口、埋□苦幹、是真□理」、□君每天的□比一般選手□□到□、□□□練習□□賣力但成□有退□、不識□故、據其自稱身體□□、今□時常有□佳之成□發現、□王君勉之、再將□□目相待、以□其後、

㈩□虹田□隊□遺□係□培・陳□球、程□冠□於訓練會內大發□□志□、邀請各地□成名之名將□加□虹、□□光之□□仁等均□拉□□虹、如是則下次年之□□□常可□屈一指、無人能□□矣、

鐵餅名將 何經道在滬

立定一擲卽三十七八米

冷培根劉仁秀非其敵也

昨在交大遇□姓何名經道、虎頭大□、腰闊、名重中州、威揚兩湖、鐵餅其四十米之力、歷年列名十傑表、端的是條好漢、現因暑期之便、來滬就讀、在東亞體專場中、偶或練習、場址狹小、不克展其驥足、然立定一擲、即出三十七八米綫外、觀者無不驚駭萬狀、何君現亦向暑訓會報名、參加訓練、本周末可以正式在訓會中顯其身手、吾知青島受訓之冷培根劉仁秀等聞之、必將大爲惴惴也、

本市田徑測驗續誌

詳細結果已見昨日時報

本市田徑訓練營首次測驗成績、業誌昨日時報、茲查尚有一部分因是日測驗時間過晚、不及舉行、定於下星期補行、至正式選手、須待全體選手成績測驗後、作一比較、方可決定、大概於星期三左右、可以決定、再行發表、又尚有五人於上星期測驗者、茲錄其成績如後、

百米	葉富中	十一秒四	薛劍秋	十一秒九
八百米	鄭妙根	三分十秒四		
女跳高	陳鳳卿	一米二九	孫□麗	一米二九

棒球聯賽第二日 中華隊再敗

十四對三紡織隊得手

中華棒球隊昨日第二次接戰上紡紗廠日人球隊於中園、兩隊列場、彼此未知高下、中華主隊、輪値先守、日隊首先一人、均打高球、被接住殺去、第三人得安打上壘、偸至第二壘、卽被殺卻、不五分鐘攻權取消、卽由中華隊攻打、開始後卽得安打、余伯惠・曾瑞祺・甘鍼・甘關祐・賀寶華先後佔壘、重擊營救一局中接續由甘關祐・曾瑞祺・余伯惠三人奔回本壘、總獲三分、紀錄牌高懸三對〇中華佔前、其時中華聲勢雄盛、比賽之勝利、期有厚望、豈知事與願違、自第二局起、上紡隊節節緊湊、擲擊準確、絕少錯誤、而中華隊各個、則鬆懈畢露、投手日球數常犯、接手失誤壘上人亦守法亂錯、致連接八局中被日人前後獲十四分之多、衆之中華攻時、擊打無精彩、竟未有回本壘之機會、連吃八個鴨蛋、反以三對十四之比負全賽、眞所謂一蹶不振、無法挽回矣、

查 中華隊各個球藝、俱屬有望之才、昨戰表演如此、殊出人意外、由於練習不足、因日々劇戰、各人感疲亦是一因、投手甘鍼亦付不齊、而由余伯惠試投、倒底較差、彼日人則勇毅堅持、急打急得勁、因此兩端相較、中華失敗、卻是有因也、昨日戰績、反較前日不如、此亦非上紡勝於業餘、實由於中華隊之應付、較爲疲倦故耳、此去能得繼續訓練、則成功有期、尚各隊員勿灰心、但努力耳、

▲昨賽成績

局數	一	二	三	四	五	六	七	八	九	計
上紡隊	〇	一	一	〇	二	五	〇	〇	一	十四
中華隊	三	〇	〇	〇	〇	〇	〇	〇	〇	三分

▲兩隊名單

職位	上紡	中華
投手	黑岩	余伯惠 甘鍼
捕手	田中	賀寶華
一壘	高松	黃耕□
二壘	上野	□鎮東
三壘	松尾	曾瑞祺
游擊	外山	周□
左翼	山尻	甘鍼
中翼	永松	胡□忠
右翼	中村	黃□□ 安學生

▲另外兩場

上海業餘隊會合二隊……一對二

麥令一隊勝八外隊……十七對八

上聯隊全軍覆沒

日大學選手又闖過二關

邱飛海寶刀業已生銹平井大展解數

林寶華本有獲勝可能林氏不過爾爾

潘德合作功夫尚不及林邱

「黃狗舌頭伸、老農汗如雨」、夏日之可畏、其熱度如灼焚沸湯、亦有人焉、沐汗而往法商球場、作座上客、看精彩網球比賽、四座躊躇鼓舞、欲覓一佇足之地竟不可得、盛哉盛哉、海上之迷民、何其多耶、看到妙處、手之舞之、足之蹈之、甚則吶喊吆喝、趣味盎然、似已忘掉置身於暴日威逼之卜矣、

秋娘無顏色

（無去）

秋娘投老之邱飛海、與日隊長平井、演唱開鑼戲、竟以〇六・一六慘敗於客軍之手、是出人意料之外也、老邱向以穩着沉鷙、見重於球壇、昨竟張皇失措、錯誤如麻、平井年青力富、出球輕快、若天際流星、老邱應付爲難、敗得十分「難相」、第二場、爲藤井・倉光、德李・潘禮賓區、日將合作功夫、高人一等、德潘演出不免慌張、時時授人以柄、欲不敗、亦不得也、大軸戲、林寶華對林氏、本有可贏之道、祇惜寶華火氣未化、觸網與出界之數太多、終致爲對方所算、良可慨夫、

秩序表、未定一林寶華、因寶華演第一輪、各得一局、第二之後、寶華似露大意之神態、遂爲後林削去三局、各得一局、

一局 兔吃鴨蛋

（卑）

次盤再戰、迷哥爲邱氏加油打氣者、

婀娜其來、臨時將邱平之一單打、提前舉行、賽後、平井以東鄰第三把交椅之技能、儘量發揮、進襲飛海、老邱明知已逢大敵、振起全副精神、以圖應付、庸知殺機一動、萬里飛來、平井之砲彈式發球、已是使邱氏望而生畏、加之兩角低擲、方寸準確、邱氏更疲於招架爲難、放眼前途、不勝浩嘆、此局乃如百川入海、瀉千里於一時、六對〇之比數、高掛於「楊柳梢頭」矣、

實繁有徒、惟球神作怪、有意弄人、老邱雖力求工穩、無奈平井之還抽、百不失一、致邱氏之長、無由施展、戰績依然形成一面倒之局勢、所不同於前盤者僅僅邱氏掙得一局、免吃鴨蛋耳、

平井（六比〇 六比一）邱飛海

托月 雲擋勝場

（棋）

雙打展幕、潘・德二將、一長一短、一白一黑、甚至一瘦一胖、頗令人發噱、倉・藤聯袂入場、日籍迷兒、掌聲雷動、三通鼓罷、放馬過來、長脚德李巍巍然當網而立、望之不亞「泰山」

心猿意馬 難拴鎖

（意）

執拍登場、繼續糧鬪、倉光大功彪炳、

、以一對一領前、長人德李、伙計潘氏不得心頭怒火、借同騰鐵腿式之兇惡、連下三兩局、藤井何等厲害、立刻向倉光示意、打一個忽哨、變更戰略、始則誘敵深入、繼則覓隙而攻、終則如願以償、如此這般、四鬪直入、毫無阻礙、有幾個白給書生、搖頭咋舌、六比三、首一了、稍事休息、

、常見他擺網高壓、啪啪逼人、潘・德心猿意馬、拴扣不牢、自殺、野球、觸目皆是、略一凝眸、日軍已得三局、德李一腔怒氣兩眼睜圓、腿長手快、後防初得偏安、潘氏遂放膽予日軍以迎頭痛擊、一局獲得、良非易事、稍一轉瞬又被日人索回、成四比一、潘德再接再厲、造成二對四、三對五、最後一局、卒以三次野球而斷送

藤井・倉光（六比三 六比二）潘禮賓・德李

一收 放分高下

最後一組單打、爲林寶華對林氏、論技藝、各有所長、不過彼林之能終勝於此林者、實緣其鏡鏡業業、循規蹈距、不肯浪費一球耳、首盤之戰、頗見激烈、各一

闖五關 斬六將

第二局可稱寶華得意神來之筆、抽壓餽亦有意想不到之犀利、鬪五關斬六將、不容敵人稍稍喘息、畢其美玉無瑕之第二盤、爲分最後勝負起見、第三盤又見開始、以寶華既得心應手、開球亦有意炫耀於吾人眼簾、瀟擬一鼓而下、直搗黃龍、執知變生不測、禍起蕭牆、林氏叩擊愈烈、寶華不合以治人之道、反治自己、七比五、終歸失敗、

間、寶華大可氣人、寶華的受刺激、奮勵發雲、所發之球、狠準猛烈、四鬪四鬪、林氏竟未還出一記、博得四野謳歌、擊腿賞賞、此後寶華發球之勢未衰、長抽短截亦均順遂異常、俄而已見五五之牌、

功虧一簣 氣煞人

迷民莫不預爲彼祝福、詎戰場消長、局之後、瞬悉萬變、各得一局之後、寶華竟又一蹶不振、其中二三四局、彼林球速太好、每當緊要關頭、輒得觸網而過之絕球取勝、不得不使寶華搖頭叫屈、迷哥爲之憤憤不能平也、六比一之數告成、殘陽欲下、爽風撲懷、素衫紅袖扶老携幼、歸去來兮、

林氏（七比五 〇比六 六比一）林寶華

白人側目

替黑種人揚眉吐氣的 喬魯意和奧溫斯

巨無霸卡那拉甘拜下風

飛毛腿橫行美洲無敵手

（蕭蓮）

這一會、美國的體育界的談話資料、總是談及黑人、尼格羅（Negro）在白種人眼光裏、一向是比他們低劣了許多的人類、德國國社黨、去年甚至宣布明年在柏林舉行的世界運動會、拒絕黑種人參加、可是事實上、黑人在體育界、不特不比白種人低劣、並且有許多地方勝過了白人、憑他們天賦的堅强體格、美國的黑人裏、便出了不少非常的運動家、至於最近在美國最受人注意的黑人、一位是擊敗了意大利巨人卡那拉的喬魯意（Joe Louis）、又一位是田徑健將奧溫斯（Jesse Owens）、

白人拳門寶座動搖

「將來世界的拳王是白人呢還是黑人？」這是現在美國許多人在討論着的問題、現在世界重量拳鬪錦標是握在美國籍愛爾蘭人勃拉道克（Braddock）之手、兩月前他把這錦標從麥斯貝亞打敗了才獲得這拳鬪王冠、可是他做了錦標不多久、美國生了一件驚人的事件、那便是黑人少年喬魯意把意國巨無霸卡那拉打倒了、卡那拉去年雖然敗於麥斯貝亞、可是一年來、他養精蓄銳、要得機雪一年之恥、不料跟這位無藉藉名的黑孩子相遇、竟至慘敗、卡那拉與喬魯意比賽時、十二場（Round）只賽了六場、便把巨人打敗、並且自始至終卡那拉不特無力進攻、甚至沒有招架之力、卡那拉之慘敗、令美國體育界爲之一驚、因爲去年卡敗於麥斯貝亞時、是足打了十一場、並且卡那拉是因爲腳傷了足脛才敗北、今年麥斯與勃拉道克也是打足了十二場才分勝負、以此推測、勃拉道克如果遇到喬魯意、也不能必操勝算、

尚有兩戰

喬魯意勝了卡那拉後、本擬向新闘主勃拉道克挑戰、但勃拉道克決意休養數月、要到明年才再出戰、同時喬魯意在達到錦標決戰前、還須出戰二次、第一戰是與前屆錦標爽斯貝亞之鋒、照目下情勢觀之、麥斯之戰得勝、第二次便要與薛美林（Schmelling）對壘、薛什數年曾一度獲冠軍、年前曾敗於麥斯貝亞之手、本年雖已恢復原狀、但終勃非喬意之敵手、故黑人是否能獲錦標、要繫於勃拉道克一手、

十載良機

在十餘年前黑人約翰生（Jack Johnson）曾一度握拳鬪錦標、其後十餘年間、黑人雖企圖染指、終不能成功、這次喬魯意實在是十載難逢之良機、黑人揚眉吐氣之期也不遠了、還有一點足述的、以前遇到黑人與白人交鋒、一般白人觀衆、總是偏袒着他們的同種、可是這次喬卡二人比賽時、因爲這黑人的技術太神妙了、簡直觀衆看得呆了、當喬魯意得到勝利後、他們都忘形地歡呼、忘記了他是黑人了、事後也沒有人因爲他是黑人而說起些什麼貶辭、

一人田徑隊奧溫斯

現在要說到這位田徑賽的黑人英雄了、黑人在美國的田徑賽歷史上已留下了不少功績、數年前短跑界的杜命與墨特卡夫二人、把全世界的短跑前雄都壓倒了、這些威風現在要由奧溫斯來承繼了、

奧溫斯是美國奧海奧洲立大學二年級生、本年內才開始露頭角、現在他足有二十一歲、明年美國出席世界運動會、他的入選、美國代表是毫無疑義了、今年五月二十五日、在密希根州恩亞堡舉行的、第三十五屆西部田徑賽中、他在這天一個下午裏、打破了兩個世界紀錄、又平等了一個、在百碼比賽、他以九秒四平等了成可夫的世界紀錄、二百二十碼比賽、他以二十秒一造成世界新紀錄、跳遠那天的成績更爲驚人、他一路而造成最高紀錄二十六呎八吋四分之一的空前紀錄、比日本南部忠平在一九三一年造成的世界紀錄、足足超過了六吋之多、這簡直是驚人的偉績、也許以後再有人能夠有比這更高的紀錄了吧？

驚人紀錄

除了這幾項外、低欄也是他擅長項目之一、明年亞林匹克如果有低欄一項、冠軍位置、恐怕又非他莫屬了、

明年在柏林舉行的世界運動會中、行見他要替黑人揚眉吐氣了、

優游勝鐵路

賢鈁盃又一精彩戰

中國梅隊亦奏凱旋

第七屆賢鈁盃昨日之第十幕、除兩組外、餘三組分別舉行、戰績如次、

中國梅隊勝鐵路……九比〇

優游勝鐵路……十比五

優游與鐵路、爲上屆之冠亞二軍、勇將如雲、當旗鼓相當、日相逢鐵路又被擊敗、優勝者爲南游克服、戰況始終緊張、亦一精彩戰也、

㈠周□□（優）	六一 六三	毛鴻□（優）	
㈡□□（鐵）	六一 三六 六四	劉□（優）	
㈢朱□□（優）	六一 六三	□□□（鐵）	
㈣劉□（優）	六二 六三	周健文（鐵）	
㈤毛鴻□（優）	六二 六三	何□□（鐵）	

㈠胡其□（梅）	六一 六二	葉□□（寄）	
㈡胡其□（梅）	六三 六二	葉□□（寄）	
㈢胡其□（梅）	六〇 六〇	顧叔文（寄）	
㈣胡其昌（梅）	六一 六二	余□基（寄）	
㈤胡其年（梅）	六一 六四	金□□（寄）	

梅隊勝□星……十二比三

胡家□□□□交鋒、頗見緊張、第三雙打勢均力敵、精彩最多、各個和失、幾全憑運氣之幸、結果梅隊反敗爲勝、中國梅隊之作、

㈠□□□（寄）	六一 六一	胡其□（梅）	
㈡胡其□（梅）	六三 六一	葉□□（寄）	

第三打期延長日（卅一日）補賽云、

㈠林□□（中） 六五 六三 許文華（華）

㈡□□□（中） 六一 六一 曹□亨（華）

㈢林森□（中） 六一 六一 許文華（華）

㈣許德民（中） 六一 六四 顧利康（華）

極佳尤以許文華之與□□□□□□□、雖因雙方球員□觀常日本四騎士之球藝、特爲□□□、曾得□第一二打及

▲明日秩序

賽員	姓名	時間
齊承□	程仲賢	上午五時
朱□朋	于杰	大時
黃□□	張□□	下午五時
胡□□	□德照	五時
魏□□	徐福生	五時
黃□□	劉俊恒	六時
徐□□	周智	六時
張□□	黃思□	六時

徐文□	勝 徐□生	九比七
方□□	勝 邱文□	六比〇
朱□□	勝 周□智	六比二
陸□□	勝 蕭□□	六比四
張□□	勝 曹文英	七比五
施□□	勝 □□章	六比〇
朱□□	勝 □□□	六比四
鄒仁□	勝 朱□照	六比二
黃國□	勝 何□連	六比三
平□□	勝 吳□□	六比一
鄒□□	勝 王定國	六比二
張□□	勝 劉□□	六比一
張□□	勝 洪□□	六比三

國喬盃小球 昨賽結果

國喬盃小球、前昨兩日、共賽八場、比賽見精彩、茲錄其結果如下、其中以良華A戰月光、穿楊對鶴呼最

隊名	成績	裁判員
鶴青和文人	一比一	沈鵬□
穿楊和友聲	一比一	陸順德
良華A勝月光	三比二	陸順德
三友和雞青	一比一	沈上達
文人勝猛□	一比〇	秦□
月光勝鶴呼	五比二	林佳銓
良華B勝友聲	一比〇	秦□
穿楊勝鶴呼	四比一	徐□

今晚 立教 再戰 瑯珊

日本立教大學乒乓隊第二次遠征、以五比二勝上海乒乓選手、戰事不費工夫、而昨晚勁旅瑯珊、再度顯身手、對抗者爲最有力之新進隊瑯珊、按瑯珊隊有前將陳振聲、鄭國祥等、爲一時最強、名播全滬、今日兩雄相遇、必有一番劇烈之戰爭也、今晚八時、在靜安寺路中央大會場、票價一角、池座五角、存券無多、於五時起可向霞飛路售票台二樓上購預券、（附前晚成績於後、

立大	日僑	比數	優勝者
顏□	山井	三—一	立大
加藤	松田	〇—三	日僑
川村	赤垣	三—一	立大
石橋	川瀨	三—〇	立大
梅澤	長田	〇—三	日僑
堀川	津田	三—二	立大
唐宮	東端	三—〇	立大

小專電

第六屆上海國際網球「扶輪杯」賽、行將啓幕、刻已由協會函請僑滬參加各國體育團體、定於今日中午十二時半假座北四川路新亞酒樓開代表會議、討論本屆會務一切進行事宜云、

群華小球隊昨以九對二勝幼智、歡迎約比賽、通訊處開北寶興路宅路永德里六號、

市一體育場網球日記

△昨日結果

賽員	勝負	成績
汪道南勝顧義元	大比三	大比四
劉□□勝孔的	六比三	五比七 六比三
張得□勝周傑良	六比三	六比一
周夢瑞勝魏銘振	二比六	十比二 七比五
江天鵬勝□□民	六比三	八比六

商務印書館輯印

叢書集成

圖書館購置本書之必要

一、叢書集成包括珍貴叢書百部，其中多爲外間不易購求之書。圖書館訂購本書，一舉而併得百部。節省時力，節省金錢，莫此爲甚。

二、圖書館已備有一部份叢書者，以所藏均爲舊刻，不輕借出，自仍宜購此包括百部之叢書集成。

三、規模較大之圖書館，對於有價值之書，原應備置兩部以上，以便同時數人借用，叢書集成自屬必不可缺。

預約僅餘 三天 請從速訂購

內容　叢書一百部　子目四千餘　分裝四千冊

預約價　五百四十元（四次分付者先付二百二十元）

樣張　索閱即贈

目錄　每冊二角

514(1)

新課程標準適用

教育部審定

審定執照：教字第十五號

直接法英語讀本

Direct Method English Readers

by James G. Endicott

教育部批語："……本書特色：掛圖對於直接法之應用，有莫大之裨益；教授法訂成書，不散見於讀本各處，學生遂不能預知教授程序，直接教法之精神予以保持，……皆爲他種英語教科書所無。故此書在直接法英語教科書中，堪稱傑作。至於練習之精詳，尤爲餘事。"

讀本 第一冊	(1,2編合)六角五分	教授書 五角
讀本 第二冊	(1,2編合)九角五分	教授書 五角五分
讀本 第三冊	(第1編)九角五分	教授書 五角
讀本 第三冊	(第2編)九角五分	教授書 五角五分
讀本第一冊用掛圖一套	20幅	一元五角

直接法英語副讀本

The "Living-English" Series

by H. E. Palmer

(A)Easy; (B)Fairly Simple; (C)Advanced.

1. A Clever Revenge and Other Stories (A) …… 三角
2. The Three Candidates (B) …… 五角
3. Curious Origins of Common Words and Expressions (A) …… 三角半
4. Circumstances Alter Cases (B) …… 六角
5. Comical Correspondence (A) …… 三角半
6. Twelfth Night (B) …… 五角半
7. Paragraphs from "Punch" (A) …… 三角
8. Helen Keller (B) …… 三角半
9. Two Chinese Sketches (B) …… 二角
10. The Necklace (B) …… 三角半
11. The Truth about Pyecraft (C) …… 六角
12. The Face on the Wall (C) …… 三角

直接法英語副讀本教授法　一冊　三角半

{ Aids to the "Living English" Series.
{ The Technique of Question-Answering

直接法英語補充讀本　第一種

Direct Method English Course: Practice Readers by James G. Endicott, Mary Austin Endicott

1. Across The Pacific …… 二角
2. The Lady, or the Tiger? …… 二角
3. Moby Dick …… 二角
4. Swiss Family Robinson …… (即出)
5. Lorna Doone …… (即出)

直接法英語補充讀本　第二種

Direct Method English Course: Conversation Course by James G. Endicott, Mary Austin Endicott

1. …… 二角五分
2. …… (即出)
3. …… (即出)

中華書局印行

(乙260)

寫顏字的留心

習顏字以麻姑仙壇大字本頂好、本局新印端匋齋藏眞宋拓本、此別本多字、且字字淸楚、同新刻的一樣、是海內第一本、珂羅版印、定價四元○石印縮本宋拓大麻姑一冊五角○顏魯公八關齋報德記一冊四角○宋拓東方畫贊二冊八角○顏眞卿勤禮碑二冊一元○明拓元次山碑一冊五角○北宋多寶塔碑一冊六角○唐拓多寶塔一冊一冊六角○宋拓顏家廟碑三冊一元二角○顏魯公竹山詩一冊二角五分○小字麻姑仙壇記三本合一冊一元○宋拓顏魯公祭姪稿一冊一元八角○宋拓魯公爭座位帖一冊三角○顏柳歐趙四家習字帖計二十四冊、每冊五分、又本局新出有註解詳細目錄、函索即寄

上海望平街　南京太平街

有正書局啓

杭州　上海

胡慶餘堂雪記藥號爲本埠並無分店夏令各種痧藥啓事

本堂向祇杭州上海兩家、其他並無分店、[illegible]胡氏辟瘟丹・八寶紅靈丹・諸葛行軍散・蟾酥痧氣丸・藿香正氣丸・純陽正氣丸・太乙紫金錠・觀音救急丹・飛龍奪命丹・以及濟生散・午時茶・平安散・[illegible]請認明總號開在杭州大井巷分設上海北京路偷雞橋東首電話九四九六九

美銀一萬萬元搬家

將自菲律得爾飛亞造幣廠　運存華盛頓新建之保管庫

◎華盛頓念七日國民社電、財部消息、星期一起、將有銀幣一萬萬元、自菲律得爾飛亞造幣廠、運來華盛頓、該項銀幣、將儲藏此間財部新建强固之保管庫中、按全國現貨、自沿海口岸移藏內地、係財部之原定計劃、去年亦有金銀幣四萬萬元、自舊金山移藏丹佛云、

荷天主教黨領袖試組新閣失敗後　女王將請柯立恩留任組閣

荷銀行現金被提取　一日竟達一萬五千萬荷幣之多

◎海牙二十八日路透社電、天主教黨領袖阿爾白斯博士奉命組閣、連日與其他各黨領袖協商、迄未融洽、茲已請女王收回成命、按女王前曾令阿氏依可能的廣大基礎組成新政府、令或將仍命阿氏無條件組織之、或召他人試之、前相柯立恩再出組閣、亦可能事、聞昨日阿氏與社會民主勞工黨領袖亞爾巴達氏會商時、亞氏主張抑低幣值、此事已引起許多投機、蓋探問天主教黨、竟有二十二人不反對抑低幣值也、惟衆信阿爾白斯願維護盾值爲其政綱之一、

◎海牙廿七日國民社電、天主教黨領袖亞爾貝斯今日辭荷蘭女王之組閣命令、亞氏未能取得國會充份之擁護、亦在意料之中、據悉社會黨即拒絕參加混合內閣、現在女王之第二步行動、大概將請原任總理柯林繼續留任、惟以閣員略加更動云、

金融界發生不耐之感覺

阿姆士丹二十七日國民社電、荷蘭組閣問題懸而不決、頗使金融界發生不耐之感覺、電聞貼現率雖已提高至六厘、但仍未能產生預期之效力、故荷蘭銀行恐更將提高貼現率也、昨日荷蘭銀行與其他銀行現金之被提取者約有一萬五千萬荷幣之譜、荷政局再不澄清、則人心當更見恐慌也、

英銀運往意國

數星期來　僅値一萬五千鎊

◎倫敦二十七日國民社電、此間白銀專家今日謂、彼等對於意國擬在倫敦購銀之說、未有所聞、惟自意國政府收回銀幣之後、數星期來、曾有少數現銀、約值一萬五千鎊、運往意國、彼等且以爲意國因在國外購銀、及其他戰爭用品、最後恐將售出現銀云、

美衆院銀派議員表示

如參院不再發動本屆國會期內　衆院不致再有關於白銀行動

◎華盛頓二十七日國民社電、衆院銀派議員今日表示、如參院不再發動、則本屆國會期內、衆院不致再有何種關於白銀之行動、民主黨衆議員馬丁稱、如羅斯福總統能切實施行購銀法、當即再無其他行動之必要、若干議員雖覺總統未能積極進行、惟衆院方面以爲發動之責、當在參院方面云、

美衆院將在下月　討論富戶稅計劃

◎華盛頓二十七日國民社電、羅斯福總統所提出之富戶稅計劃、大概將於八月六日可以在衆院討論、該案透經衆院財政委員會修改、茲已擬定每年可收美金二萬五千萬元、

法財部決定

在國外所發行之公債　持券人係外人且係前購入者　得免繳納所得稅

◎巴黎二十八日哈瓦斯社電、目前政府頒布財政命令、其中規定、凡各項公債持券人、一律加抽所得稅百分之十、茲財政部決定、法國政府在英美發行之公債、其持券人係外國私人或公司、而能證明係在本年七月十四日以前所購入者、均得免繳此項所得稅、

工商貸款表格等　今日起向商會領取

並由王延松指示辦理

本埠聲社訊、上海工商業貸款審查委員會、議決八月一日實施貸款後、市商會已公告自今日起開始轉發申請信用小借款表格及詢問、由該會工商業復興委員會辦理、時間除例假日期外、每日上午九時至下午五時止、同時由主任委員王延松於今日上午九時在該會議事廳公開指示云、

華商紗布交易所　今日公佈日紗品級

本埠大社訊、[illegible]

公告標準

[illegible]

財部公佈

監督業行莊　淸理專員辦事細則

故意延宕者依法懲處

[illegible]

津借貸處　添辦抵押放款

◎天津二十八日中央社電、津小借貸處爲便於無保借款人起見、將添辦抵押放款辦法、規定後即實行、

劉航琛關吉玉飛川

◎南京二十八日電、劉航琛關吉玉在京事畢、二十八日晨九時乘中航專機離京飛渝轉蓉、

專員郭增愷返陝

經會西北辦事處結束

◎西安二十七日電、經委會西北辦事處已奉令結束、正經辦移交、另組辦事處、專員郭增愷、廿六日晚由京返陝、據談、西北辦事處八月一日結束、專員辦事處遂即成立、西北建設工作、仍繼續進行、由專員督促指導之、此爲行政上之便利、無足輕重云、

黃紹雄陳公博　由靑飛返京滬

◎南京二十八日電、黃紹雄夫婦偕陳公博前赴靑島探視汪病、二十八日乘飛機南返、下午二時四十分到京、陳在京下機、黃乘原機過京赴滬、陳公博談、汪病狀已逐漸減退、膽囊經打針調養、亦見平復、再經相當時間休養與醫療、可恢復健康、黃紹雄談、本人今日飛滬、約有二三日勾留、即返杭視事、

本埠新聲社云、浙江省政府主席黃紹雄、昨午乘機離靑南旋、三時四十分抵滬、旋於四時半訪福建省府主席陳儀、軍政部長兼軍委會北平分會代理委員長何應欽晤談、定日內離滬返杭、淸理省中積務云、

許修道赴杭謁黃　唐有壬今明返滬

內政部次長許修道、於日前由京來滬、曾訪黃部長晤談、(二十八日)由滬乘坐早快車赴杭、轉赴莫干山謁黃、許氏預定在莫干山作二三日勾留、即行來滬返京、外交部次長唐有壬、前日由京坐汽車循京杭國道赴莫干山訪晤黃氏、已多日、據本埠唐宅消息、唐氏已定今明下山來滬處理私務云、(中央社)

李仙根昨抵滬

粵漢路韶段管理局長李仙根、因出席鐵道部召開粵漢[illegible]會議、於[illegible]午偕其夫人乘[illegible]抵滬、[illegible]

陝蓉線定期試航

◎西安念七日電、歐亞公司新闢陝蓉線、決八月一日由西安站主任楊醒鐘率電務員隨機試航、俟後闢班、沿線僅設南鄭一站、已調西安站主任赴南鄭設站、並擴修機場、川境因山多、暫不設站、僅設電台報告氣候、

西安酷熱

◎西安二十七日電、西安二十七日酷熱、室內午間竟達百度、街市如置身火中、苦力中暑已數人、

鉅野嘉祥視察記

魯西黃河決口後

湖河相連汪洋一片　村莊多如孤懸海中　城牆均已被水包圍　災民失所老弱對泣

濟南訊、魯省黃河自在臨濮集決口、鄆城・鉅野・嘉祥・濟甯・東平・汶上等縣、悉受波臣之虐、鄆城・鉅野・嘉祥三縣、適當大溜之中泓、故受災更較嚴重、山東省政府特派參議甄勸成・民政廳視察員李蓮生、携帶現款赴災區、辦理急賑、甄李二氏於本月十七日下午由濟南赴濟甯、在濟甯購買麵粉五千袋、於十八日星夜用船百隻裝載、前往施賑、記者隨行至鉅野嘉祥兩縣、視察水災慘狀、共計歷時一週、記者於廿五日返抵濟甯、甄李二氏則由鉅野轉往鄆城、茲將視察所得分誌於下、雖只鉅嘉兩縣、已足見水災慘重之一斑、

賑船出發

賑船百只、於十八日夜間出發、沿運河南下、首尾連接、綿長數里、無數災民之生命線、即於此聲光與水光相映、人聲與櫓聲相應中載□俱去、前行十數里、至石佛村、傾盆大雨迎頭而至、乃停泊該地、以避風雨、

入南陽湖

翌晨雨止、開船繼續南駛、入南陽湖、立船頭翹望、波濤萬頃、與黃流截然平分、漁舟成群、鷗鳧驚飛、風景特殊、復前行、水色漸濁、迨抵趙王河、入湖口門、見沿河埝均被衝決、黃水洶湧、有如倒瀉、奔騰澎湃、船爲顚蕩、亦可想見水勢之大、至下午四時、暴風狂吼、船不能行、乃又停泊湖內、而風勢愈吹愈烈、

溯洙上駛

直至二十一日上午風勢始殺、乃啓椗由湖、溯洙水河上駛、見南岸堤埝大部潰決、一片汪洋、河與陸地已不可辨認、夾岸村落均孤懸水中、有如島嶼、房屋沖毀觸目皆是、救護船只往來災民間、有在山坡上紮蓋蘆棚、暫時棲身、且有蹲立屋頂、□戀財產、不忍遽去者、視之尤令人落淚、

嘉祥災重

嘉祥縣損失概況、據調查所得、嘉祥縣境此次被水部份、已有十分之八、計北自汶上馬村、南迄蔡河、寬達三十餘里、東西則直貫縣境、二百六十餘村中、未付黃流者、不過縣境東北王樞鎮楊屯等四十餘村耳、餘均被水浸、房屋倒塌、什物漂流、甚者如城東豆坊兩關鎮莊均告陸沉、全村烏有矣、但人民防水技術及合作精神、殊堪驚佩、黃水如是浩大、城西十五里竇海・田海・谷莊三村、門埝修築頗爲堅固、村民一律臨埝防守、故未被水沖開、迄今旬餘、猶孤懸水中、如水不再漲、諒不致發生危險、抵嘉祥縣城、見四週完全受水包圍、水由石縫汨汨向城內滲漏、且已坍塌四五處、正在修葺中、縣長王□安、救護得力、災民死亡甚少、只牟海村死一人、牛官屯死一人、現仍在連日分派船隻、馳赴各鄉營救、並在城內舊大隊部地址及城西之大山頭兩處、爲臨時災民收容所、統計兩收容所內災民、已達五千之衆、多屬老弱婦女、鳩形鵠面、衣服襤褸、時相對泣、情形之慘、實不異人間地獄、據當地耆老言、爲七十餘年所僅見之黃災、較二十二年東明決口溢來之黃水、深達三尺、即淸季同治末年黃河改道時所受之災害、亦未有如是之慘重、

鉅野更慘

鉅野遭黃水正衝、故受災較重、全縣一千四百餘村、受災者達一千一百以上、城西地勢較窪、故五百餘村受患尤烈、如辛莊邢莊奚樓孫官屯曹海許屯康莊京陳莊城隍店蔡莊許莊劉莊前寶鴨墩莊華廟馬莊東位樓羅店邵海太平集鄧樓荐草城沈莊張路口東尹平坊常李莊等四十餘村、據縣府廿四日所接報、各村悉被水沒、蕩然無存、僅有一雞一犬躑立最高屋脊之上、未及於難、其餘人畜不可問矣、現據調查所知者、人民死者達六十名、全縣人民達廿餘萬、萬福河一隅因人民對堤埝搶守甚力、幸未受災、現正連夜派船載救災民、截至廿三日晚、運至城內者已有三千餘人、收容所現已有人滿之患、其在大街僻巷檐下托足、觸目皆爲難民、城廂周圍水深已達五尺、全城岌岌可危、已遍下木樁、晝夜看守、而坍毀傾陷、仍有所聞、若數日之內不見水落、其前途實不堪逆料云、

街市血戰經過

日電傳奈曼旗　署內日籍職員大部戰死

◎長春廿八日電通電、據廿七日午后七時、蒙政部接公報、奈曼旗公署之戰鬭狀況如下、廿□時半、劉振東匪軍由東方西南兩方面襲擊、即派警察在市內四處應戰、以寡不敵衆、上午十時半、敵侵入市中、演成猛烈之市街戰、藤川警察以機關槍應戰、力不能敵、返旗公署、山森參事官以下、決定死守奈曼公署、旋匪賊包圍公署、防止公署員之脫出、同時由西南部開始總攻擊、正午接近公署、不過十米、炮火非常猛烈、山森參事官等雖繼續悲烈之戰鬭、卒以力竭、謀打血路脫險、日系職員協議之結果、決定以汽車裝金庫重要書類等由正門向南方破重圍而出、乃竟不能、卒血戰至彈盡、除藤川警察夫妻外、其他全部職員皆戰死、

日櫻井在甘南陣亡

◎長春二十八日電通社電、二十四日由甘南公署出發討伐管轄境內匪賊之甘南參事官櫻井正直、及本田指揮官等一行、於二十六日上午十時、在轄境第五區黃蒿溝遭遇大邊紅部匪賊四十名、櫻井參事官竟陣亡、詳情現尙未明、

瓜洲堤坍裂

揚州訊、江都縣政府防汛工作、極爲緊張、連日因東南風急、二區瓜洲龍王廟至季家廟、堤長七百二十公尺、已有二百五十公尺損裂、次險亦有四百七十公尺左右、現建局已會同該鎮龍鎮長徵集民夫四百名、定購蔴袋一千二百隻、裝土塡塞、經費由縣撥發二百四十元、次險地方、利用堤上之柳枝蘆柴等物、塞滿補缺、以搶險工、同時佛感洲堤岸、經縣委察勘、損壞處亦多、亟須修理、縣府已令建局隨時注意、至輪船撞傷之揚子號石閘脚、已由二區區長戚六奇、用導淮協會所餘之蔴袋、裝土搶塞、

湘水災會聘仇鰲等　爲駐京請賑代表

◎長沙二十八日電、湘省水災救濟總會、以被災各縣秋收絕望、民食堪虞、刻正籌劃水災臨時堵口急賑辦法、以資救濟、並聘請仇鰲張炯舒光寶爲駐京請賑代表、

株萍路車出軌

◎長沙二十七日電、株萍火車由長駛安源途中、突然出軌、倒翻貨車八輛、客車幸無恙、